

# **LAPORAN PENYELENGGARAAN PEMERINTAHAN KALURAHAN**

## **TAHUN ANGGARAN 2022**

### **BAB I**

#### **PENDAHULUAN**

Seiring dengan pelaksanaan pembangunan di Kabupaten Kulon Progo melalui Visi dan Misi menuju Kabupaten yang Sejahtera, Aman, Tentram Berkarakter dan Berbudaya Berdasarkan Iman dan Taqwa, Kalurahan Wijimulyo berusaha melaksanakan pemerintahan dengan semangat otonomi kalurahan dan berupaya mengatur rumah tangga kalurahan atas dasar musyawarah dan mufakat serta inisiatif dan prakarsa dari masyarakat dalam rangka mendukung pembangunan di Wijimulyo serta Kabupaten Kulon Progo.

Penyampaian Laporan Penyelenggaraan Pemerintah Kalurahan (LPPK) Tahun Anggaran 2022 merupakan kewajiban Lurah Wijimulyo dalam rangka transparansi pemerintah kalurahan, serta merupakan bagian dari mekanisme dalam sistim penyelenggaraan pemerintah yang berkaitan dengan tugas-tugas pokok dan fungsi pemerintah kalurahan meliputi pelaksanaan tugas-tugas umum Pelaksanaan Penyelenggaraan Pemerintah, Pelaksanaan Pembangunan, pembinaan Kemasyarakatan, dan Pemberdayaan Masyarakat Kalurahan selama kurun waktu satu tahun yakni tahun 2022.

#### **A. Dasar Hukum**

1. Undang-undang Nomor 6 Tahun 2014 tentang Desa, (Lembaran Negara Republik Indonesia Tahun 2014 Nomor 7, Tambahan Lembaran Negara Republik Indonesia Nomor 5495 );
2. Peraturan Pemerintah Republik Indonesia Nomor 43 Tahun 2014 tentang Peraturan Pelaksanaan Undang-undang Nomor 6 Tahun 2014 tentang Desa (Lembaran Negara Republik Indonesia Tahun 2014 Nomor 123, Tambahan Lembaran Negara Republik Indonesia Nomor 5539) sebagaimana telah diubah dengan Peraturan Atas Peraturan Pemerintah Nomor 47 Tahun 2015 tentang Perubahan Atas Peraturan Pemerintah Nomor 43 Tahun 2014 Tentang Desa (Lembaran Negara Republik Indonesia Tahun 2015 Nomor 157, Tambahan Lembaran Negara Republik Indonesia Nomor 5717;
3. Peraturan Pemerintah Republik Indonesia Nomor 60 tahun 2014 tentang Dana Desa yang Bersumber Dari Anggaran Pendapatan dan Belanja Negara (Lembaran Negara Republik Indonesia Tahun 2014 Nomor 168 Tambahan Lembaran Negara Republik Indonesia Nomor 168) sebagaimana telah diubah dengan Peraturan Pemerintah Nomor ;

4. Peraturan Menteri Dalam Negeri Nomor 111 Tahun 2014 tentang Pedoman Teknis Peraturan di Desa;
5. Peraturan Menteri Dalam Negeri Nomor 113 Tahun 2014 tentang Pengelolaan Keuangan Desa;
6. Peraturan Menteri Dalam Negeri Nomor 114 Tahun 2014 tentang Pedoman Pembangunan Desa;
7. Peraturan Menteri Desa, Pembangunan Daerah Tertinggal, dan Transmigrasi Nomor 1 Tahun 2015 tentang Pedoman Kewenangan Berdasarkan Hak Asal Usul dan Kewenangan Lokal Bersekala Desa;
8. Peraturan Menteri Desa, Pembangunan Daerah Tertinggal, dan Transmigrasi Nomor 2 Tahun 2015 tentang Tata Tertib dan Mekanisme Pengambilan Keputusan Musyawarah Desa;
9. Peraturan Menteri Desa, Pembangunan Daerah Tertinggal, dan Transmigrasi Nomor 5 Tahun 2015 tentang Penetapan Prioritas Penggunaan Dana Desa Tahun 2015;
10. Peraturan Menteri Dalam Negeri Nomor 46 Tahun 2016 tentang Laporan Lurah;
11. Peraturan Daerah Kabupaten Kulon Progo Nomor 4 Tahun 2015 Tentang Keuangan Desa;
12. Peraturan Daerah Kabupaten Kulon Progo Nomor 16 Tahun 2016 Tentang Produk Hukum Desa;
13. Peraturan Daerah Kabupaten Kulon Progo Nomor 4 Tahun 2019 tentang Penetapan Kalurahan;
14. Peraturan Bupati Kulon Progo Nomor 68 Tahun 2019 tentang Pedoman Organisasi dan Tata Kerja Pemerintah Kalurahan;
15. Peraturan Desa Wijimulyo 5 Tahun 2019 tentang Susunan Organisasi dan Tata Kerja Pemerintah Kalurahan Wijimulyo.
16. Peraturan Kalurahan Wijimulyo Nomor 5 Tahun 2022 tentang Rencana Pembangunan Jangka Menengah Kalurahan Tahun 2022-2027;
17. Peraturan Kalurahan Wijimulyo Nomor 13 Tahun 2022 tentang Perubahan Kelima Anggaran Pendapatan dan Belanja Kalurahan Tahun Anggaran 2022.

## **B. Gambaran Umum Kalurahan**

Secara Administratif Kalurahan Wijimulyo termasuk dalam Wilayah Kapanewon Nanggulan Kabupaten Kulon Progo Daerah Istimewa Yogyakarta dan terletak dibagian utara merupakan salah satu Kalurahan yang memiliki dataran rendah di dukung oleh Topografi Kalurahan. Kalurahan Wijimulyo dilihat secara umum keadaannya merupakan daerah dataran rendah 60 – 70

m di atas permukaan air laut dengan luas wilayah 606,38 Ha (BPS, 2020). sedangkan lahan persawahan ± 232.65 Ha yang dialiri oleh selokan irigasi yaitu selokan kalibawang.

#### **a. Sejarah Kalurahan**

Kalurahan Wijimulyo pada tahun 1947 merupakan gabungan dari tiga Kelurahan pada tanggal 11 Januari 1947, yaitu Kelurahan Temanggal, Kelurahan Wijilan dan Kelurahan Cepitan.

a) Kelurahan Temanggal terdiri dari 4 pedukuhan, yaitu :

- 1) Padukuhan Temanggal
- 2) Padukuhan Tegalsari
- 3) Padukuhan Sokorojo
- 4) Padukuhan Rejoso

Kelurahan Temanggal bertempat tinggal di rumah Bapak Wongsodipuro dengan Lurah Desa dijabat oleh Bapak Wongsodipuro dan Cariknya oleh Bpk. Harjo Suwito (Sokorojo).

b) Kelurahan Wijilan terdiri dari 4 pedukuhan, yaitu :

- 1) Padukuhan Wijilan
- 2) Padukuhan Dukuh
- 3) Padukuhan Setan
- 4) Padukuhan Kemiri

c) Kelurahan Cepitan terdiri dari 3 pedukuhan, yaitu :

- 1) Padukuhan Cepitan
- 2) Padukuhan Krinjing
- 3) Padukuhan Demen

Kelurahan gabungan ini kemudian membentuk Majelis Desa untuk berembuk menentukan nama baru, namun mengalami deadlock. Atas kebijakan dari Pemerintah Kabupaten Kulon Progo, Kelurahan gabungan ini diberi nama **WIJIMULYO** yang berasal artinya bibit dan mulyo itu mulia jadi bibit yang mulia

Setelah proses penggabungan selesai melalui berbagai musyawarah dengan berbagai unsur tokoh masyarakat maka dilaksanakan pemilihan Lurah di lambau dan Pengisian Jabatan-jabatan yang lainnya. Sehingga pada akhirnya terpilih Bapak Wongso Dipuro sebagai Lurah Wijimulyo dilengkapi dengan Pamong Kelurahan terpilih yang lain sebagai berikut :

- Carik : Sastro harjono
- Sosial : Selo Prasojo
- Keamanan : Joyo sastro
- Kemakmuran : Pawirorejo
- Igama : Joyodiarjo

Pengangkatan Pembantu Perangkat :

- Pembantu Carik
- Pembantu Sosial : Cokro Diarjo
- Pembantu Keamanan : Joyo Piogo (Krinjing)
- Pembantu Kemakmuran : Pangreksokirto (Cepitan) dan Wiknyo Wiarjo (Kemiri)
- Pembantu Igama

Dan untuk wilayah Kelurahan Wijimulyo pada saat itu dibagi menjadi 11 (sebelas) Pedukuhan dengan dipimpin oleh Dukuh. Adapun pembagian Wilayah Pedukuhannya serta nama Dukuh adalah sebagai berikut:

| No | Pedukuhan | Nama Lain | Pejabat Dukuh |
|----|-----------|-----------|---------------|
| 1  | Blok 1    | Temanggal | Mulyadi       |
| 2  | Blok 2    | Tegalsari | Setroharjo    |
| 3  | Blok 3    | Sokorojo  | Sastro Waji   |
| 4  | Blok 4    | Rejoso    | Atemowiyarjo  |
| 5  | Blok 5    | Kemiri    | Joyo Sumarto  |
| 6  | Blok 6    | Setan     | Joyo Permadi  |
| 7  | Blok 7    | Wijilan   | Harjo Sudarmo |
| 8  | Blok 8    | Dukuh     | Mulyadi       |
| 9  | Blok 9    | Demen     | Y. Kawit      |
| 10 | Blok 10   | Cepitan   | Amat Murjo    |
| 11 | Blok 11   | Krinjing  | Citro Parjono |

Kepala Desa/Lurah Wijimulyo setelah terjadi penggabungan sampai dengan saat ini adalah sebagai berikut :

1. Wongso Dipuro                      tahun 1947 – tahun 1976
2. Drs Sutedjo                        tahun 1976 – tahun 1989
3. Sumardiyono                        tahun 1989 – tahun 1999
4. Widada,SPd                        tahun 1999 – tahun 2003
5. Amir Mahmudi,SE                tahun 2003 – tahun 2013
6. Sri Trimaningsih,SE                tahun 2013 – tahun 2019
7. Reda Refitra Safitrianto    tahun 2021- tahun 2027

#### **b. Geografi**

Kalurahan Wijimulyo merupakan salah satu dari 6 Kalurahan di Kapanewon Nanggulan, Kabupaten Kulon Progo, Daerah Istimewa Yogyakarta. Wilayah Kalurahan Wijimulyo sebagian besar memiliki topografi datar dengan

luas wilayah 496,10 Ha serta dilalui oleh 2 sungai yaitu, sungai Sepuri dan Sungai Progo. Adapun batasan wilayahnya sebagai berikut :

- a) Sebelah Utara : Kalurahan Jatisarono, Kapanewon Nanggulan  
Kalurahan Banguncipto, Kapanewon Sentolo
- b) Sebelah Selatan : dan Kalurahan Donomulyo, Kapanewon Nanggulan
- c) Sebelah Barat : Kalurahan Tanjungharjo, Kapanewon Nanggulan
- d) Sebelah Timur : Sungai Progo

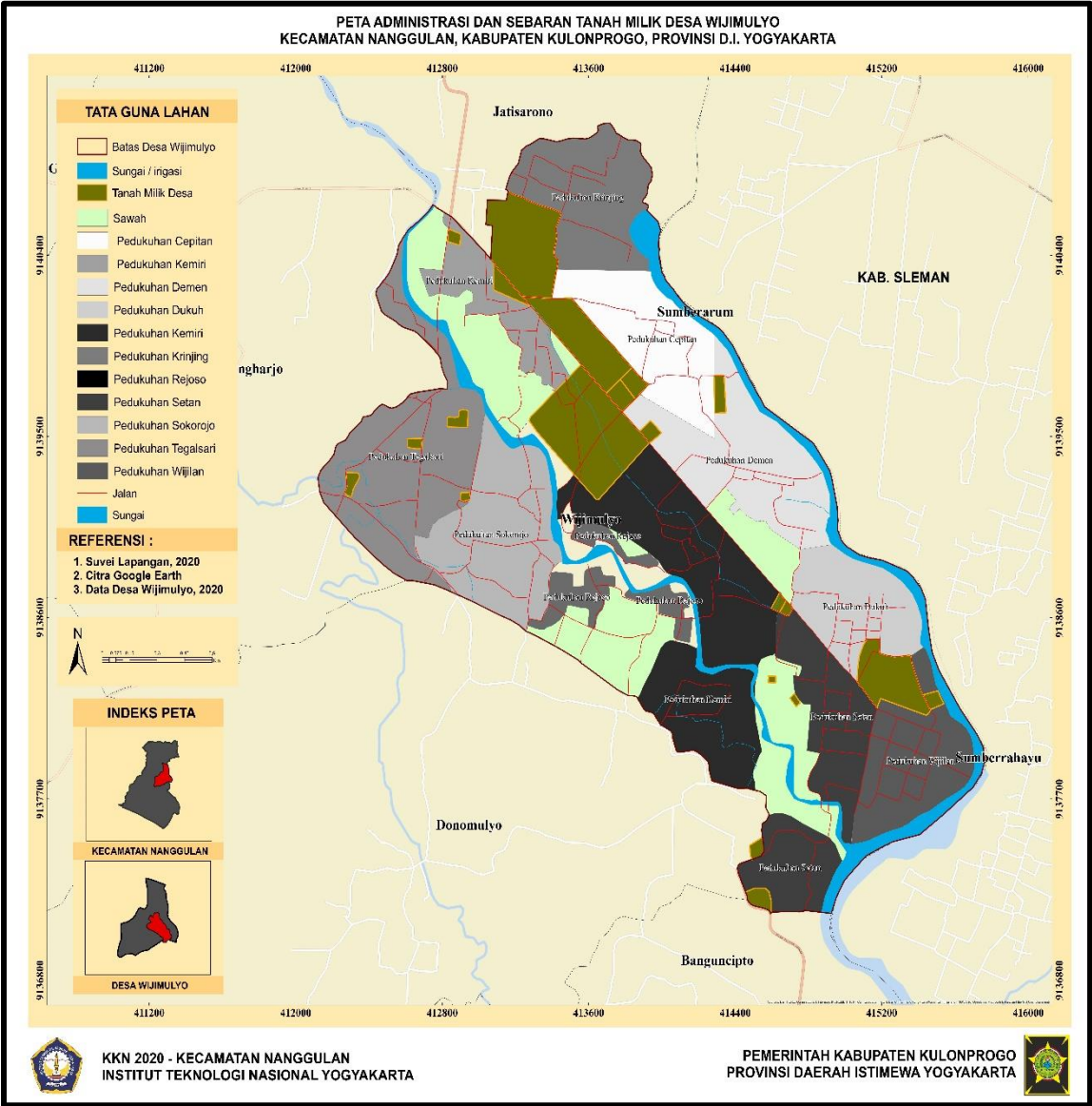

Tabel Penggunaan Lahan

| No | Jenis Penggunaan | Luas (Ha) | Prosentase (%) |
|----|------------------|-----------|----------------|
| 1  | Luas Pemukiman   | 200,75    | 40,47%         |
| 2  | Luas Persawahan  | 200,21    | 40,36%         |
| 3  | Luas Perkebunan  | 23,24     | 4,68%          |
| 4  | Luas Kuburan     | 3,20      | 0,64%          |
| 5  | Luas Pekarangan  | 41,66     | 8,40%          |

|   |                             |               |                |
|---|-----------------------------|---------------|----------------|
| 6 | Luas Taman                  | 0,00          | 0,00%          |
| 7 | Perkantoran                 | 3,37          | 0,68%          |
| 8 | Luas Prasarana umum lainnya | 23,68         | 4,77%          |
|   | <b>Jumlah</b>               | <b>496,10</b> | <b>100,00%</b> |

**c. Sumber Daya Manusia**

Jumlah Penduduk Kalurahan Wijimulyo Tahun 2022 tersaji dalam tabel 1.2 berikut :

**Tabel Jumlah Penduduk Kalurahan Wijimulyo Tahun 2022**

| NO | Dusun     | Jumlah Penduduk |              |              | Jumlah KK    |            |              |
|----|-----------|-----------------|--------------|--------------|--------------|------------|--------------|
|    |           | L               | P            | Jumlah       | L            | P          | Jumlah       |
| 1  | Temanggal | 338             | 347          | 685          | 191          | 30         | 221          |
| 2  | Tegalsari | 208             | 205          | 413          | 110          | 22         | 132          |
| 3  | Sokorojo  | 198             | 216          | 414          | 117          | 21         | 138          |
| 4  | Rejoso    | 251             | 244          | 495          | 135          | 39         | 174          |
| 5  | Kemiri    | 157             | 159          | 316          | 94           | 22         | 116          |
| 6  | Setan     | 343             | 376          | 719          | 194          | 56         | 250          |
| 7  | Wijilan   | 309             | 320          | 629          | 170          | 50         | 220          |
| 8  | Dukuh     | 209             | 204          | 413          | 122          | 32         | 154          |
| 9  | Demen     | 214             | 246          | 460          | 124          | 37         | 161          |
| 10 | Cepitan   | 203             | 209          | 412          | 106          | 31         | 137          |
| 11 | Krinjing  | 254             | 263          | 517          | 140          | 46         | 186          |
|    |           | <b>2.684</b>    | <b>2.789</b> | <b>5.473</b> | <b>1.503</b> | <b>386</b> | <b>1.889</b> |

Data Sumber Daya Manusia Desa Wijimulyo dapat dilihat pada tabel sebagai berikut :

**Tabel Daftar Sumber Daya Manusia Desa Tahun 2022**

| No.       | Uraian Sumber Daya Manusia                      | Satuan   | Jumlah |
|-----------|---|----------|--------|
| <b>1.</b> | <b>Penduduk dan Keluarga</b>                    |          |        |
|           | a. Penduduk Laki-laki                           | Orang    | 2.684  |
|           | b. Penduduk Perempuan                           | Orang    | 2.789  |
|           | c. Jumlah Keluarga                              | Keluarga | 1.889  |
| <b>2.</b> | <b>Sumber Penghasilan Utama Penduduk</b>        |          |        |
|           | a. Pertanian, Perikanan, Perkebunan             | Orang    | 1.178  |
|           | b. Pertambangan dan Penggalian                  | Orang    | -      |
|           | c. Industri Pengolahan (Pabrik, Kerajinan dll.) | Orang    | 29     |
|           | d. Perdagangan Besar/Eceran dan Rumah Makan     | Orang    | 221    |
|           | e. Angkutan, Pergudangan, Komunikasi            | Orang    | 21     |
|           | f. Jasa   | Orang    | 103    |
| <b>3.</b> | <b>Pekerjaan/Mata Pencaharian</b>               |          |        |

| No.  | Uraian Sumber Daya Manusia           | Satuan | Jumlah |
|--|--------------------------------------|--------|--------|
|  | a. Buruh Tani                        | Orang  | 9      |
|  | b. Petani                            | Orang  | 1.178  |
|  | c. Peternak                          | Orang  | 3      |
|  | d. Montir                            | Orang  | 0      |
|  | e. Pengusaha Kecil dan menengah      | Orang  | 111    |
|  | f. Bidan Swasta                      | Orang  | 0      |
|  | g. Penjahit                          | Orang  | 10     |
|  | h. PNS                               | Orang  | 167    |
|  | i. Pensiunan                         | Orang  | 163    |
|  | j. TNI/POLRI                         | Orang  | 18     |
|  | k. Pamong Kalurahan                  | Orang  | 20     |
|  | l. Pengrajin                         | Orang  | 12     |
|  | m. Karyawan swasta                   | Orang  | 1.388  |
| <b>4.</b>  | <b>Tingkat Pendidikan Masyarakat</b> |        |        |
|  | a. Pendidikan Umum                   |        |        |
|  | 1) Sekolah Dasar/ sederajat          | Orang  | 1.200  |
|  | 2) SMP/ Sederajat                    | Orang  | 631    |
|  | 3) SMA/ Sederajat                    | Orang  | 1.953  |
|  | 4) Tamat Akademi/ D1-D3              | Orang  | 152    |
|  | 5) Tamat Sarjana S1                  | Orang  | 423    |
|  | 6) Tamat Sarjana S2                  | Orang  | 16     |
| <b>5.</b>  | <b>Kondisi Kesehatan Masyarakat</b>  | Orang  |        |
|  | Penderita DM (Diabetes Militus)      | Orang  | 51     |
|  | Balita Gizi Kurang (BB/U)            | Orang  | 24     |
|  | Balita Pendek                        | Orang  | 21     |
|  | Balita Kurus                         | Orang  | 5      |
|  | Pneumonia pada Balita                | Orang  | 5      |
|  | Diare                                | Orang  | 14     |
|  | Tuberkolosis                         | Orang  | 4      |
|  | Demam Berdarah Dengue(DBD)           | Orang  | 4      |
|  | Hipertensi                           | Orang  | 46     |
| <b>(Sumber : Laporan PTM Puskesmas Nanggulan Tahun 2020)</b> |                                      |        |        |

**d. Sumber Daya Pembangunan**

Sumber Daya Pembangunan yang dimiliki Kalurahan Wijimulyo yang merupakan salah satu potensi untuk pembangunan Kalurahan diantaranya dapat dilihat pada tabel 1.4. di bawah ini.

**Tabel Sumber Daya Pembangunan Kalurahan Wijimulyo**

| No. | Uraian Sumber Daya Alam         | Jumlah | Satuan |       |
|-----|---------------------------------|--------|--------|-------|
| 1.  | Kantor Kalurahan                | 1      | buah   | i.    |
| 2.  | Prasarana Umum                  |        |        | ii.   |
|     | a. Jalan Kalurahan              | 33     | Km     | i.    |
|     | b. Jembatan                     | 3      | Buah   | iv.   |
| No  | Uraian Sumber Daya Alam         | Jumlah | Satuan | v.    |
| 3.  | Prasarana Pendidikan            |        |        | vi.   |
|     | a. Perpustakaan Kalurahan       | 1      | Buah   | vii.  |
|     | b. Gedung Sekolah PAUD          | 1      | Buah   | viii. |
|     | c. Gedung Sekolah TK            | 4      | Buah   |       |
|     | d. Taman Pendidikan Al Qur'an   | 12     | Buah   |       |
|     | e. Gedung SD/Sederajat          | 5      | Buah   |       |
|     | f. Gedung Sekolah SMP/Sederajat | 1      | Buah   |       |
|     | g. Gedung Sekolah SMA/Sederajat | 1      | Buah   |       |
|     | h. Gedung Perguruan Tinggi      | -      | Buah   |       |
| 4.  | Prasarana Kesehatan             |        |        |       |
|     | a. Puskesmas                    | 1      | Buah   |       |
|     | b. Poskesdes                    | -      | Buah   |       |
|     | c. Posyandu                     | 11     | Buah   |       |
|     | d. Polindes                     | 0      | Buah   |       |
|     | e. MCK                          | 1      | Buah   |       |
|     | f. Sarana Air Bersih            | 2      | Buah   |       |
| 5.  | Prasarana Ekonomi               |        |        |       |
|     | a. Pasar Desa                   | 1      | Buah   |       |
|     | b. Kios desa                    | 13     | Buah   |       |
| 6.  | Prasarana Ibadah                |        |        |       |
|     | a. Mesjid                       | 14     | Buah   |       |
|     | b. Mushola                      | 17     | Buah   |       |
|     | c. Gereja/Kapel                 | 3      | Buah   |       |
|     | d. Pura                         | -      | Buah   |       |
|     | e. Vihara                       | -      | Buah   |       |
|     | f. Klenteng                     | -      | Buah   |       |
| 7.  | Prasarana Umum                  |        |        |       |
|     | a. Olahraga                     | 3      | Buah   |       |
|     | b. Kesenian/budaya              | -      | Buah   |       |
|     | c. Balai pertemuan              | 1      | Buah   |       |
|     | d. Pasar desa                   | 1      | Buah   |       |



**e. Sumber Daya Sosial Budaya**

Sumber Daya Sosial Budaya yang dimiliki Kalurahan Wijimulyo yang merupakan salah satu potensi untuk pembangunan Kalurahan diantaranya dapat dilihat pada tabel di bawah ini.

**Tabel Daftar Sumber Daya Sosial Budaya**

| No        | Uraian Sumber Daya Sosial Budaya      | Satuan  | Jumlah |
|-----------|---------------------------------------|---------|--------|
| <b>1.</b> | <b>Kelembagaan</b>                    |         |        |
|           | a. LPMKal                             |         |        |
|           | 1) Jumlah pengurus                    | Orang   | 23     |
|           | 2) Jumlah anggota                     | Orang   | 11     |
|           | b. Lembaga Adat                       | Lembaga | -      |
|           | c. TP PKK                             |         |        |
|           | 1) Jumlah pengurus                    | Orang   | 30     |
|           | 2) Jumlah anggota                     | Orang   | 60     |
|           | a. BUMDes                             |         |        |
|           | 1) Jumlah BUMDes                      | Buah    | 1      |
|           | 2) Jenis Unit Usaha Bumdes            | Buah    | 2      |
|           | b. Karang Taruna                      |         |        |
|           | 1) Jumlah Pengurus                    | Orang   | 6      |
|           | 2) Jumlah Anggota                     | Orang   | 17     |
|           | c. RT/RW                              |         |        |
|           | 1) Jumlah RW                          | Buah    | 22     |
|           | 2) Jumlah RT                          | Buah    | 74     |
|           | d. Lembaga Kemasyarakatan lainnya     | Buah    | -      |
|           |                                       |         |        |
| <b>2.</b> | <b>Trantib</b>                        |         |        |
|           | a. Jumlah Anggota Linmas              | Orang   | 60     |
|           | b. Jumlah Pos Kamling                 | Buah    | 50     |
| <b>3.</b> | <b>Seni Budaya</b>                    |         |        |
|           | a. Jumlah Group Kesenian              | Buah    | 8      |
|           | b. Jumlah Gedung Kesenian             | Buah    | -      |
|           | c. Jumlah Gelar Seni Budaya per Tahun | Kali    | 2      |

### **C. Tujuan Penyusunan Laporan**

1. Menindaklanjuti Undang-Undang Nomor 6 Tahun 2014 tentang Desa Pasal 27 huruf a yang menyebutkan bahwa dalam melaksanakan tugas, kewenangan, hak, dan kewajibannya, Lurah wajib menyampaikan Laporan Penyelenggaraan Pemerintahan Desa setiap akhir tahun anggaran kepada Bupati;
2. Menindaklanjuti Peraturan Bupati Kulon Progo Nomor 79 Tahun 2011 tentang Pedoman Tata Cara Pelaporan Dan Pertanggungjawaban Penyelenggaraan Pemerintahan Desa;
3. Sebagai bentuk pertanggungjawaban pelaksanaan tugas dan fungsi Lurah, meliputi laporan semua kegiatan kalurahan berdasarkan kewenangan kalurahan yang ada, serta tugas tugas dan keuangan dari Pemerintah, Pemerintah Provinsi dan Pemerintah Daerah selama satu tahun anggaran;
4. Sebagai bahan evaluasi penyelenggaraan pemerintahan kalurahan.

### **D. Visi dan Misi Penyelenggaraan Pemerintahan Kalurahan**

1. Visi :

**“Terwujudnya Kalurahan Wijimulyo Sebagai Pusat Edukasi, Berdaya Saing Tinggi Berlandaskan Akhlak Mulia, Yang Santun dan Berbudaya”.**

2. Agar Visi tersebut dapat tercapai maka ditetapkan Misi sebagai berikut:
  - a. Mewujudkan Wijimulyo sebagai pusat edukasi baik formal maupun non formal.
  - b. Mewujudkan masyarakat Wijimulyo yang memiliki inovasi pengetahuan, ketrampilan dan teknologi yang berdaya saing tinggi untuk menuju masyarakat Wijimulyo yang sejahtera.
  - c. Mewujudkan sumberdaya manusia yang berkualitas dan berakhlak mulia melalui peningkatan kemandirian, kompetensi, ketrampilan, etos kerja, tingkat pendidikan, tingkat kesehatan dan kualitas keagamaan.
  - d. Mewujudkan masyarakat Wijimulyo yang memiliki sikap santun, dan menjunjung nilai-nilai budaya.

### **E. Tujuan dan Sasaran**

#### **1. Tujuan**

Berdasarkan rumusan Visi dan Misi, dan mengacu serta menyelaraskan dengan Rencana Pembangunan Jangka Menengah (RPJM) Nasional Tahun 2015- 2019 dan Rencana Pembangunan Jangka Panjang

(RPJP) Kabupaten Kulon Progo Tahun 2005-2025, maka tujuan pembangunan kalurahan dalam rangka penyelenggaraan pemerintahan, pelaksanaan pembangunan dan pembinaan kemasyarakatan Tahun 2022-2027 adalah :

1. Terwujudnya pembangunan kawasan berkelanjutan.
2. Mewujudkan tata kelola pemerintahan yang baik;
3. Mewujudkan keamanan, ketertiban dan ketenteraman lingkungan
4. Terwujudnya sumberdaya manusia yang berkualitas;

## **2. Sasaran**

Sasaran dalam mewujudkan tujuan pembangunan ditetapkan sasaran-sasaran pokok pembangunan :

1. Membantu meningkatkan kualitas pendidikan masyarakat;
2. Meningkatnya derajat kesehatan masyarakat;
3. Meningkatnya pelestarian/pengembangan budaya dan prestasi generasi muda;
4. Mendorong peningkatan kesejahteraan masyarakat;
5. Meningkatnya kualitas penyelenggaraan pemerintahan dan pelayanan publik yang responsif dan akuntabel;
6. Meningkatnya kedisiplinan, ketertiban, dan kehidupan bermasyarakat yang kondusif;
7. Meningkatnya infrastruktur yang mendukung performa wilayah;
8. Meningkatnya pengelolaan kualitas lingkungan hidup;
9. Meningkatnya pemanfaatan tata ruang.

## **F. Strategi dan Arah Kebijakan Pembangunan**

Untuk mendukung **“Terwujudnya Kalurahan Wijimulyo Sebagai Pusat Edukasi, Berdaya Saing Tinggi Berlandaskan Akhlak Mulia, Yang Santun dan Berbudaya”**, maka perlu dirumuskan strategi dan arah kebijakan pengembangan Kalurahan Wijimulyo Tahun 2022-2027. Strategi dan arah kebijakan merupakan rumusan perencanaan komprehensif tentang bagaimana Pemerintah Kalurahan Wijimulyo melakukan upaya untuk mencapai Visi, Misi, tujuan dan sasaran serta target kinerja RPJMKal dengan efektif dan efisien selama 6 (enam) tahun ke depan.

### **A. Strategi**

Strategi merupakan upaya untuk mewujudkan tujuan dan sasaran dari misi pembangunan yang telah ditetapkan. Strategi diturunkan program pembangunan sebagai upaya-upaya operasional yang bermuara pada tercapainya visi pembangunan.

**Misi 1 :** Mewujudkan Wijimulyo sebagai pusat edukasi baik formal maupun non formal.

untuk mewujudkan tujuan dan sasaran dari mewujudkan Wijimulyo sebagai pusat edukasi baik formal maupun non formal maka disusun strategi sebagai berikut :

- a. Terbangunnya fasilitas umum sebagai pendukung pendidikan.
- b. Meningkatkan inovasi petani dengan melakukan kerjasama berkelanjutan dengan berbagai lembaga terkait.
- c. Terbangunnya kawasan pariwisata berbasis edukasi memanfaatkan potensi yang ada di wilayah wijimulyo.
- d. Meningkatkan pemanfaatan perpustakaan.

**Misi 2 :** Terwujudnya masyarakat Wijimulyo yang memiliki inovasi pengetahuan, ketrampilan dan teknologi yang berdaya saing tinggi berlandaskan akhlak mulia Untuk menuju masyarakat Wijimulyo yang sejahtera.

untuk mewujudkan tujuan dan sasaran dari terwujudnya masyarakat Wijimulyo yang memiliki inovasi pengetahuan, ketrampilan dan teknologi yang berdaya saing tinggi berlandaskan akhlak mulia Untuk menuju masyarakat wijimulyo yang sejahtera, maka disusun strategi sebagai berikut :

- a. Terbangunnya area sentral untuk pertumbuhan ekonomi UMKM Wijimulyo yang melibatkan BUM Desa Wijimulyo.
- b. Meningkatkan kesadaran, sikap mental, dan perilaku masyarakat dalam pengelolaan sumber daya alam dan pelestarian fungsi lingkungan hidup untuk meningkatkan kualitas kehidupan.
- c. Meningkatkan peran perempuan dalam peningkatan kesejahteraan keluarga, kesehatan, pertanian dan lain-lain dengan di tunjang sarana prasarana yang memadai sehingga mewujudkan daya saing.

**Misi 3 :** Mewujudkan sumberdaya manusia berkualitas tinggi dan berakhlak mulia melalui peningkatan kemandirian, kompetensi, ketrampilan, etos kerja, tingkat pendidikan, tingkat kesehatan dan kualitas keagamaan.

untuk mewujudkan tujuan dan sasaran sumberdaya manusia berkualitas tinggi dan berakhlak mulia melalui peningkatan kemandirian, kompetensi, ketrampilan, etos kerja, tingkat pendidikan, tingkat kesehatan dan kualitas keagamaan, maka disusun strategi sebagai berikut :

- a. Meningkatnya profesionalisme aparatur pemerintah Kalurahan Wijimulyo demi mewujudkan tata kelola pemerintahan yang profesional.
- b. Terciptanya supremasi hukum dan penegakkan hak-hak asasi manusia yang bersumber pada Pancasila dan Undang-Undang Dasar Negara Republik Indonesia Tahun 1945, demi mewujudkan penegakan hukum

tanpa memandang kedudukan, pangkat, dan jabatan seseorang demi supremasi hukum dan terciptanya penghormatan pada hak-hak asasi manusia.

c. Peningkatan penanganan kebencanaan.

**Misi 4 :** Mewujudkan masyarakat Wijimulyo yang memiliki sikap santun, dan menjunjung nilai-nilai budaya.

untuk mewujudkan tujuan dan sasaran dari Mewujudkan masyarakat Wijimulyo yang memiliki sikap santun, dan menjunjung nilai-nilai budaya maka disusun strategi sebagai berikut :

- a. Terpeliharanya keragaman jenis dan kekhasan kebudayaan yang dimiliki untuk mewujudkan nilai tambah dan nilai luhur Kalurahan Wijimulyo.
- b. Terwujudnya koordinasi dan kerjasama antar elemen masyarakat dan lembaga pemerintahan kalurahan serta partisipasi masyarakat dalam peningkatan kualitas generasi muda sikap santun dalam bermasyarakat sehingga menciptakan wijimulyo yang tentram, nyaman dan aman dalam bersosial

#### **G. Strategi dan Kebijakan**

Berdasarkan visi dan misi pemerintah Kalurahan Wijimulyo, maka strategi pembangunan Kalurahan adalah sebagai berikut:

##### **1) Misi I : Peningkatan pemberdayaan masyarakat Kalurahan dalam Sumber Daya Alam dan Sumber Daya Manusia**

Strategi :

- a. Peningkatan sumber daya masyarakat sebagai pelaku pembangunan;
- b. Peningkatan keterlibatan gender/ perempuan sebagai perancang / pelaku pembangunan;
- c. Peningkatan partisipasi masyarakat dalam perencanaan pembangunan di wilayah;
- d. Pengembangan perekonomian masyarakat;
- e. Peningkatan swadaya masyarakat dalam pembangunan;
- f. Peningkatan partisipasi masyarakat dalam hal pelestarian pembangunan.

##### **2) Misi II : Meningkatkan profesionalisme pamong kalurahan dan kewirausahaan masyarakat desa.**

Strategi :

- a. Peningkatan akuntabilitas dan transparansi penyelenggaraan pemerintah Kalurahan;
- b. Peningkatan pembinaan terhadap aparatur perangkat Kalurahan.
- c. Peningkatan pengawasan internal;
- d. Memfasilitasi instansi/Dinas/pihak ke-3 dan masyarakat dalam mengembangkan usaha;
- e. Peningkatan pembinaan terhadap usaha/kegiatan masyarakat.

**3) Misi III : Meningkatkan Kapasitas dan Keterpihakan Kelembagaan kepada masyarakat untuk mencapai tata kelola pemerintahan yang baik.**

Strategi:

- a. Peningkatan kapasitas kelembagaan Kalurahan dan pemberdayaan tokoh masyarakat sebagai pelaku dalam kelembagaan Kalurahan;
- b. Peningkatan perencanaan dan pengendalian pembangunan Kalurahan.

**4) Misi IV : Mengembangkan ekonomi masyarakat terutama agrobisnis dan pertanian/peternakan/Perikanan**

Strategi :

- a. Peningkatan produktivitas petani dan ketahanan pangan;
- b. Pengembangan agrobisnis untuk peningkatan ekonomi masyarakat;
- c. Pengembangan produktivitas perikanan;
- d. Peningkatan produktivitas peternakan;
- e. Pengembangan pengelolaan lahan tidur/lokasi tidak produktif.

**5) Misi III : Peningkatan kesejahteraan sosial**

Strategi:

- a. Penanggulangan kemiskinan di masyarakat;
- b. Peningkatan kualitas pendidikan baik formal/non formal;
- c. Penyiapan tenaga kerja yang berkualitas;
- d. Peningkatan pelayanan kesehatan kepada masyarakat;
- e. Penanganan bencana kepada masyarakat.

**6) Misi VI : Memfasilitasi dunia usaha dan masyarakat Kalurahan**

Strategi:

- a. Mengembangkan BUMKalurahan;
- b. Penyiapan lokasi usaha bagi investor yang akan mengembangkan usaha di Wijimulyo;
- c. Pembinaan dan inventarisasi usaha masyarakat Kalurahan;
- d. Penyiapan kelompok (POKMAS) untuk mencari modal usaha masyarakat.

**7) Misi VII : Peningkatan ketentraman dan ketertiban masyarakat serta iman dan taqwa**

Strategi:

- a. Pembinaan RT dan RW, serta kelembagaan Kalurahan lainnya;
- b. Pembinaan terhadap Hansip dan Linmas;
- c. Peningkatan pelayanan kehidupan beragama;
- d. Penanaman wawasan kebangsaan kepada masyarakat;
- e. Peningkatan pelayanan kehidupan beragama;
- f. Peningkatan bantuan pemberdayaan lembaga-lembaga social;
- g. Peningkatan bantuan sarana peribadatan.

**8) Misi VIII : Pelestarian Lingkungan Hidup.**

Strategi:

- a. Peningkatan kesadaran akan arti penting lingkungan hidup;
- b. Peningkatan pengelolaan dan konservasi sumber daya alam;
- c. Peningkatan sumber daya manusia guna pengelolaan sumber daya alam.

**9) Misi IX : Menggerakkan Roda Perekonomian yang diakomodasi Koperasi-Koperasi**

Strategi :

- a. Pembinaan kepada kelompok-kelompok masyarakat dalam kegiatan simpan pinjam kelompok;
- b. Memfasilitasi kelompok simpan pinjam untuk dijadikan koperasi berbadan hukum;
- c. Memfasilitasi penyertaan modal kepada dinas/instansi terkait dan atau pihak ketiga.

**10) Misi X : Menggerakan Pemberantasan Kawasan Kumuh**

- a. Pembinaan kepada kelompok-kelompok dan masyarakat agar membuang sampah tidak sembarangan;
- b. Memfasilitasi kelompok-kelompok dan masyarakat agar bisa lebih tertib didalam pengelolaan lingkungan;
- c. Memfasilitasi kawasan-kawasan kumuh agar bisa lebih bersih, nyaman dan sehat.

**BAB II**

**PROGRAM KERJA PENYELENGGARAAN PEMERINTAH KALURAHAN**

Pelaksanaan Program Kerja Penyelenggaraan Pemerintahan Kalurahan Wijimulyo selalu mengacu pada dokumen Rencana Pembangunan Jangka Menengah Kalurahan (RPJMKal) Wijimulyo Tahun 2022-2027 yang telah dibuat. Dokumen RPJMDes ini kemudian selalu dilakukan *review* (pencermatan) sebelum menyusun RKPKal dan APBKal yang dibuat setiap tahun, yang selanjutnya menjadi dasar dalam pelaksanaan kegiatan yang ada di Kalurahan Wijimulyo.

Program kerja penyelenggaraan Pemerintah Kalurahan Wijimulyo Tahun 2022 meliputi Sub Bidang dan Kegiatan sebagai berikut :

| NO       | URAIAN  |
|----------|---|
| <b>a</b> | <b>Sub bidang Penyelenggaraan Belanja Siltap, Tunjangan dan operasional Pemerintah Kalurahan</b>    |
| 1        | Penyediaan Penghasilan Tetap dan Tunjangan Kepala Kalurahan   |
| 2        | Penyediaan Penghasilan Tetap dan Tunjangan Perangkat Kalurahan                                      |
| 3        | Penyediaan Jaminan Sosial bagi Kepala Kalurahan dan Perangkat Kalurahan                             |
| 4        | Penyediaan Operasional Pemerintah Kalurahan   |
| 5        | Penyediaan Tunjangan BPK  |
| 6        | Penyediaan Operasional BPK  |
| 7        | Penyediaan Insentif/Operasional RT/RW   |
| 8        | Penyediaan Operasional Pedukuhan  |
| <b>b</b> | <b>Sub Bidang Penyediaan Sarana Prasarana Pemerintah Kalurahan</b>                                  |
| 1        | Pemeliharaan Gedung/Prasarana Kantor Kalurahan  |
| 2        | Pembangunan/Rehabilitasi/Peningkatan Gedung/Prasarana Kantor Kalurahan                              |
| 3        | Pembangunan dan Perbaikan Gedung Serba Guna   |
| <b>c</b> | <b>Sub Bidang Pengelolaan Administrasi Kependudukan, Pencatatan Sipil, Statistika dan Kearsipan</b> |
| 1        | Pelayanan Administrasi Umum dan Kependudukan  |
| 2        | Penyusunan,Pendataan,dan Pemutakhiran profil Kalurahan  |
| 3        | Pengelolaan administrasi dan kearsipan pemerintah   |
| <b>d</b> | <b>Sub Bidang Penyelenggaraan Tata Paraja Pemerintahan, Perencanaan, keuangan dan pelaporan</b>     |
| 1        | Penyelenggaraan Musyawarah Perencanaan Kalurahan/Pembahasan APBKal                                  |
| 2        | Penyelenggaraan Musyawarah Kalurahan Lainnya ( Musdus, rembug Kalurahan non reguler )               |
| 3        | Penyusunan Dokumen Perencanaan Kalurahan ( RPJMKalurahan/ RKPKal )                                  |
| 4        | Penyusunan Dokumen Keuangan Kalurahan ( APBKal, APBKal Perubahan, LPJ dll )                         |
| 5        | Pengelolaan Administrasi/inventarisasi/Penilaian Aset   |
| 6        | Penyusunan Kebijakan Kalurahan ( Perkal/Perkal selain perencanaan /keuangan )                       |



|          |   |
|----------|---|
| 7        | Penyusunan Laporan Kepala Kalurahan, LPPKalurahan dan Informasi kepada masyarakat |
| 8        | Pengembangan Sistem Informasi Kalurahan   |
| 9        | Koordinasi/Kerjasama Penyelenggaraan Pemerintahan dan Pembangunan Kalurahan       |
| 10       | Dukungan & Sosialisasi Pelaksanaan Pilkades, Pemilihan Ka. Kewilayahan & BPK      |
| 11       | Penyelenggaraan Lomba antar Kewilayahan & Pengiriman kontingen dalam lomdes       |
| 12       | Dukungan Biaya Operasional dan Biayan lainnya                                     |
|          |   |
| <b>e</b> | <b>Sub Bidang Pertanahan</b>  |
| 1        | Sertifikasi Tanah Kas Desa  |
| 2        | Administrasi Pajak Bumi dan Bangunan ( PBB )                                      |

### BAB III

#### PROGRAM KERJA PELAKSANAAN PEMBANGUNAN

Program Kerja bidang pembangunan Kalurahan Wijimulyo Tahun 2022 meliputi Sub Bidang dan Kegiatan sebagai berikut :

|          |   |
|----------|---|
| <b>a</b> | <b>Sub Bidang Pendidikan</b>  |
| 1        | Penyelenggaraan PAUD/TK/TPA/TKA/Madrasah Nonformal milik Kalurahan ( Honor, Pakaian dll ) |
| 2        | Penyuluhan dan Pelatihan Pendidikan bagi masyarakat                                       |
| 3        | Pemeliharaan Sarana dan Prasarana PAUD  |
| <b>b</b> | <b>Sub Bidang Kesehatan</b>   |
| 1        | Penyelenggaraan POSYANDU ( makanan tambahan, kls bumil, lansia, Insentif )                |
| 2        | Penyelenggaraan Kalurahan Siaga Kesehatan   |
|          |   |
| <b>c</b> | <b>Sub Bidang Pekerjaan Umum dan Penataan Ruang</b>                                       |
| 1        | Pemeliharaan Prasarana Jalan Kalurahan( Gorong-gorong, selokan, box/slab culvert dll)     |
| 2        | Pembangunan/rehabilitas/Peningkatan/Pengerasan Jalan Kalurahan                            |
|          | Pembangunan/rehabilitas/Peningkatan/Pengerasan Jalan Lingkungan permukmikan/gang          |
| 3        | Pembangunan/rehabilitas/Peningkatan/Pengerasan Jalan ( gorongan, selokan dll )            |
|          |   |
| <b>d</b> | <b>Sub Bidang Perhubungan, Komunikasi dan Informatika</b>                                 |
| 1        | Penyelenggaraan Informasi Publik Kalurahan ( Poster, Baliho )                             |
| 2        | Pembuatan dan Pengelolaan Jaringan/Instalansi Komunikasi                                  |

## BAB IV

### PROGRAM KERJA PEMBINAAN KEMASYARAKATAN

Program kerja bidang pembinaan masyarakat pada Tahun 2022 meliputi Sub Bidang dan Kegiatan sebagai berikut :

|          |  |
|----------|--|
| <b>a</b> | <b>Sub Bidang Ketenteraman, Ketertiban Umum dan Perlindungan Masyarakat</b>            |
| 1        | Penguatan & Peningkatan kapasitas Tenaga Keamanan/Ketertiban oleh Pemerintah Kalurahan |
|          |  |
| <b>b</b> | <b>Sub Bidang Kebudayaan dan Keagamaan</b>   |
| 1        | Pembinaan Group Kesenian dan Kebudayaan Tingkat Kalurahan                              |
| 2        | Pengiriman Kontingen Grooup Kesenian dan Kebudayaan                                    |
| 3        | Penyelenggaraan Festival kesenian, Adat/Kebudayaan                                     |
| 4        | Pelatihan, Penyuluhan dan Pembinaan Keagamaan  |
| 5        | Pengembangan dan Pembinaan Kehidupan Sosial Keagamaan                                  |
|          |  |
| <b>c</b> | <b>Sub Bidang Kepemudaan dan Olahraga</b>  |
| 1        | Pengiriman Kontingen Kepemudaan & Olahraga sebagai wakil Kalurahan tkt kec/kab/kota    |
| 2        | Penyelenggaraan Festival/Lomba Kepemudaan dan Olahraga Tingkat Kalurahan               |
| 3        | Pengadaan kelengkapan sarana dan prasarana olah raga                                   |
|          |  |
| <b>d</b> | <b>Sub Bidang Kelembagaan Masyarakat</b>   |
| 1        | Pembinaa Lembaga Adat  |
| 2        | Pembinaan LKMD/LPM/LPMD  |
| 3        | Pembinaan PKK  |
| 4        | Pelatihan Pembinaan Lembaga Kemasyarakatan   |

## BAB V

### PROGRAM KERJA PEMBERDAYAAN MASYARAKAT

Salah satu visi dari pembangunan jangka menengah Kalurahan Wijimulyo adalah peningkatan pemberdayaan masyarakat Kalurahan sesuai dengan potensi Sumber Daya Alam dan Sumber Daya Manusia yang ada di Kalurahan Wijimulyo.

Oleh karena itu program bidang pemberdayaan masyarakat tahun 2022 meliputi kegiatan sebagai berikut :

|          |   |
|----------|---|
| <b>a</b> | <b>Sub Bidang Pertanian dan Peternakan</b>                                  |
| 1        | Pemeliharaan Saluran irigasi tersier/ sederhana                             |
| 2        | Pelatihan/Bimtek/Pengenalan Teknologi Tepat Guna untuk Pertanian/Peternakan |
|          | Pembangunan/Rehabilitasi/Peningkatan Saluran Irigasi Tersier/Sederhana      |
| <b>b</b> | <b>Sub Bidang Peningkatan Kapasitas Aparatur Kalurahan</b>                  |
| 1        | Peningkatan Kapasitas Perangkat Kalurahan                                   |
|          |   |
| <b>c</b> | <b>Sub Bidang Perdagangan dan Perindustrian</b>                             |
| 1        | Pembangunan/Rehabilitasi/Peningkatan Pasar Kalurahan/ Kios milik Kalurahan  |

Sedangkan program kerja bidang penanggulangan bencana, darurat, dan mendesak meliputi Sub Bidang dan Kegiatan sebagai berikut:

|          |  |
|----------|--|
| <b>A</b> | <b>Sub Bidang Penanggulangan Bencana</b> |
| 1        | Penanggulangan Bencana                   |
|          |  |
| <b>b</b> | <b>Sub Bidang Keadaan Mendesak</b>       |
| 1        | Keadaan Mendesak                         |

BAB VI

PELAKSANAAN ANGGARAN PENDAPATAN DAN BELANJA KALURAHAN

Pelaksanaan APBKal Tahun 2022 terdiri dari realisasi pendapatan dan realisasi belanja. Belanja digunakan untuk membiayai pengeluaran untuk kegiatan bidang pemerintahan, bidang pembangunan, bidang kemasyarakatan dan bidang pemberdayaan masyarakat. Adapun rincian sebagai berikut :

| KODE REK |           | URAIAN   | ANGGARA<br>N( Rp )      | REALISASI<br>( Rp )     | LEBIH/(KURANG)<br>( Rp ) |
|----------|-----------|--|-------------------------|-------------------------|--------------------------|
| 1        | 2         | 3  | 4                       | 5                       | 6                        |
|          | 4.        | PENDAPATAN   |                         |                         |                          |
|          | 4.1.      | Pendapatan Asli Desa                                   | 222.910.672,00          | 257.533.694,00          | 34.623.022,00            |
|          | 4.1.1.    | Hasil Usaha Desa                                       | 19.001.944,00           | 19.001.944,00           | 0,00                     |
|          | 4.1.1.01. | Bagi Hasil BUMDes                                      | 19.001.944,00           | 19.001.944,00           | 0,00                     |
|          | 4.1.2.    | Hasil Aset Desa  | 203.908.728,00          | 238.531.750,00          | 34.623.022,00            |
|          | 4.1.2.01. | Pengelolaan Tanah Kas Desa                             | 155.108.728,00          | 186.381.750,00          | (31.273.022,00)          |
|          | 4.1.2.03. | Pasar Desa   | 2.010.000,00            | 3.500.000,00            | (1.490.000,00)           |
|          | 4.1.2.07. | Kios Milik Desa  | 24.990.000,00           | 26.540.000,00           | (1.550.000,00)           |
|          | 4.1.2.08. | Pemanfaatan Lapangan/Prasarana Olah raga Mil           | 21.800.000,00           | 22.110.000,00           | (310.000,00)             |
|          | 4.2.      | Pendapatan Transfer                                    | 2.367.638.827,00        | 2.367.638.827,00        | 0,00                     |
|          | 4.2.1.    | Dana Desa  | 1.186.392.000,00        | 1.186.392.000,00        | 0,00                     |
|          | 4.2.1.01. | Dana Desa  | 1.186.392.000,00        | 1.186.392.000,00        | 0,00                     |
|          | 4.2.2.    | Bagi Hasil Pajak dan Retribusi                         | 119.632.950,00          | 119.632.950,00          | 0,00                     |
|          | 4.2.2.01. | Bagian dari Hasil Pajak dan Retribusi Daerah Ka        | 119.632.950,00          | 119.632.950,00          | 0,00                     |
|          | 4.2.3.    | Alokasi Dana Desa                                      | 823.613.877,00          | 823.613.877,00          | 0,00                     |
|          | 4.2.3.01. | Alokasi Dana Desa                                      | 823.613.877,00          | 823.613.877,00          | 0,00                     |
|          | 4.2.4.    | Bantuan Keuangan Provinsi                              | 238.000.000,00          | 238.000.000,00          | 0,00                     |
|          | 4.2.4.01. | Bantuan Keuangan dari APBD Provinsi                    | 238.000.000,00          | 238.000.000,00          | 0,00                     |
|          | 4.3.      | Pendapatan Lain-lain                                   | 18.047.300,00           | 26.852.335,00           | 8.805.035,00             |
|          | 4.3.3.    | Penerimaan Bantuan dari Perusahaan yang Berlo          | 500.000,00              | 5.663.500,00            | 5.163.500,00             |
|          | 4.3.3.01. | Penerimaan dari Bantuan Perusahaan yang berlo          | 500.000,00              | 5.663.500,00            | (5.163.500,00)           |
|          | 4.3.6.    | Bunga Bank   | 750.000,00              | 4.391.535,00            | 3.641.535,00             |
|          | 4.3.6.01. | Bunga Bank   | 750.000,00              | 4.391.535,00            | (3.641.535,00)           |
|          | 4.3.7.    | Lain-lain Pendapatan Desa Yang Sah                     | 16.797.300,00           | 16.797.300,00           | 0,00                     |
|          | 4.3.7.95. | Lain-lain Pendapatan Desa                              | 16.797.300,00           | 16.797.300,00           | 0,00                     |
|          |           | JUMLAH PENDAPATAN                                      | 2.608.596.799,00        | 2.652.024.856,00        | 43.428.057,00            |
|          | 5.        | BELANJA  |                         |                         |                          |
| 1        |           | <u>Bidang Penyelenggaraan Pemerintahan Desa</u>        | <u>1.357.252.899,00</u> | <u>1.264.489.802,00</u> | <u>92.763.097,00</u>     |
| 1.1      |           | <u>Sub Bidang Penyelenggaraan Belanja Penghasilan</u>  | <u>866.286.877,00</u>   | <u>847.236.141,00</u>   | <u>19.050.736,00</u>     |
| 1.1.1    |           | Penyediaan Penghasilan Tetap dan Tunjangan Kepala Desa | 39.738.900,00           | 37.819.400,00           | 1.919.500,00             |
| 1.1.1    | 5.1.      | Belanja Pegawai  | 39.738.900,00           | 37.819.400,00           | 1.919.500,00             |
| 1.1.1    | 5.1.1.    | Penghasilan Tetap dan Tunjangan Kepala Desa            | 39.738.900,00           | 37.819.400,00           | 1.919.500,00             |
| 1.1.1    | 5.1.1.01. | Penghasilan Tetap Kepala Desa                          | 39.738.900,00           | 37.819.400,00           | 1.919.500,00             |
| KODE REK |           | URAIAN   | ANGGARAN<br>( Rp )      | REALISASI<br>( Rp )     | LEBIH/(KURANG)<br>( Rp ) |

| 1     | 2         | 3  | 4                            | 5                            | 6                           |
|-------|-----------|--|------------------------------|------------------------------|-----------------------------|
| 1.1.2 |           | <b>Penyediaan Penghasilan Tetap dan Tunjangan Perangkat Desa</b>                           | <b>578.042.160,00</b>        | <b>567.280.098,00</b>        | <b>10.762.062,00</b>        |
| 1.1.2 | 5.1.      | <b>Belanja Pegawai</b>   | <b>578.042.160,00</b>        | <b>567.280.098,00</b>        | <b>10.762.062,00</b>        |
| 1.1.2 | 5.1.2.    | <b><i>Penghasilan Tetap dan Tunjangan Perangkat D</i></b>                                  | <b><i>578.042.160,00</i></b> | <b><i>567.280.098,00</i></b> | <b><i>10.762.062,00</i></b> |
| 1.1.2 | 5.1.2.01. | Penghasilan Tetap Perangkat Desa   | 578.042.160,00               | 567.280.098,00               | 10.762.062,00               |
| 1.1.3 |           | <b>Penyediaan Jaminan Sosial bagi Kepala Desa dan Perangkat Desa</b>                       | <b>29.023.284,00</b>         | <b>29.584.624,00</b>         | <b>561.340,00</b>           |
| 1.1.3 | 5.1.      | <b>Belanja Pegawai</b>   | <b>29.023.284,00</b>         | <b>29.584.624,00</b>         | <b>561.340,00</b>           |
| 1.1.3 | 5.1.3.    | <b><i>Jaminan Sosial Kepala Desa dan Perangkat De</i></b>                                  | <b><i>29.023.284,00</i></b>  | <b><i>29.584.624,00</i></b>  | <b><i>561.340,00</i></b>    |
| 1.1.3 | 5.1.3.01. | Jaminan Kesehatan Kepala Desa  | 0,00                         | 0,00                         | 0,00                        |
| 1.1.3 | 5.1.3.02. | Jaminan Kesehatan Perangkat Desa   | 0,00                         | 2.123.907,00                 | (2.123.907,00)              |
| 1.1.3 | 5.1.3.03. | Jaminan Ketenagakerjaan Kepala Desa  | 1.646.232,00                 | 1.615.160,00                 | 31.072,00                   |
| 1.1.3 | 5.1.3.04. | Jaminan Ketenagakerjaan Perangkat Desa   | 27.377.052,00                | 25.845.557,00                | 1.531.495,00                |
| 1.1.4 |           | <b>Penyediaan Operasional Pemerintah Desa (ATK Honorarium PKPKD dan PPKD, perlengkapan</b> | <b>147.833.533,00</b>        | <b>140.903.019,00</b>        | <b>6.930.514,00</b>         |
| 1.1.4 | 5.1.      | <b>Belanja Pegawai</b>   | <b>68.340.928,00</b>         | <b>63.108.990,00</b>         | <b>5.231.938,00</b>         |
| 1.1.4 | 5.1.2.    | <b><i>Penghasilan Tetap dan Tunjangan Perangkat D</i></b>                                  | <b><i>62.387.400,00</i></b>  | <b><i>58.159.910,00</i></b>  | <b><i>4.227.490,00</i></b>  |
| 1.1.4 | 5.1.2.01. | Penghasilan Tetap Perangkat Desa   | 47.827.200,00                | 46.916.200,00                | 911.000,00                  |
| 1.1.4 | 5.1.2.02. | Tunjangan Perangkat Desa   | 14.560.200,00                | 11.243.710,00                | 3.316.490,00                |
| 1.1.4 | 5.1.3.    | <b><i>Jaminan Sosial Kepala Desa dan Perangkat De</i></b>                                  | <b><i>5.953.528,00</i></b>   | <b><i>4.949.080,00</i></b>   | <b><i>1.004.448,00</i></b>  |
| 1.1.4 | 5.1.3.02. | Jaminan Kesehatan Perangkat Desa   | 2.132.788,00                 | 1.503.877,00                 | 628.911,00                  |
| 1.1.4 | 5.1.3.04. | Jaminan Ketenagakerjaan Perangkat Desa   | 3.820.740,00                 | 3.445.203,00                 | 375.537,00                  |
| 1.1.4 | 5.2.      | <b>Belanja Barang dan Jasa</b>   | <b>79.492.605,00</b>         | <b>77.794.029,00</b>         | <b>1.698.576,00</b>         |
| 1.1.4 | 5.2.1.    | <b><i>Belanja Barang Perlengkapan</i></b>  | <b><i>51.449.360,00</i></b>  | <b><i>49.908.414,00</i></b>  | <b><i>1.540.946,00</i></b>  |
| 1.1.4 | 5.2.1.01. | Belanja Perlengkapan Alat Tulis Kantor dan Bend  | 8.763.400,00                 | 8.580.400,00                 | 183.000,00                  |
| 1.1.4 | 5.2.1.04. | Belanja Bahan Bakar Minyak/Gas/Isi Ulang Tabu  | 2.309.412,00                 | 1.487.964,00                 | 821.448,00                  |
| 1.1.4 | 5.2.1.05. | Belanja Perlengkapan Cetak/Penggandaan - Bel   | 4.834.548,00                 | 4.389.050,00                 | 445.498,00                  |
| 1.1.4 | 5.2.1.06. | Belanja Perlengkapan Barang Konsumsi (Makan/   | 21.400.000,00                | 21.309.000,00                | 91.000,00                   |
| 1.1.4 | 5.2.1.09. | Belanja Pakaian Dinas/Seragam/Atribut  | 14.142.000,00                | 14.142.000,00                | 0,00                        |
| 1.1.4 | 5.2.3.    | <b><i>Belanja Perjalanan Dinas</i></b>   | <b><i>0,00</i></b>           | <b><i>0,00</i></b>           | <b><i>0,00</i></b>          |
| 1.1.4 | 5.2.3.01. | Belanja Perjalanan Dinas Dalam Kabupaten/Kota  | 0,00                         | 0,00                         | 0,00                        |
| 1.1.4 | 5.2.3.02. | Belanja Perjalanan Dinas Luar Kabupaten/Kota   | 0,00                         | 0,00                         | 0,00                        |
| 1.1.4 | 5.2.5.    | <b><i>Belanja Operasional Perkantoran</i></b>  | <b><i>28.043.245,00</i></b>  | <b><i>27.885.615,00</i></b>  | <b><i>157.630,00</i></b>    |
| 1.1.4 | 5.2.5.01. | Belanja Jasa Langganan Listrik   | 6.117.000,00                 | 5.536.808,00                 | 580.192,00                  |
| 1.1.4 | 5.2.5.03. | Belanja Jasa Langganan Majalah/Surat Kabar   | 1.140.000,00                 | 1.005.000,00                 | 135.000,00                  |
| 1.1.4 | 5.2.5.07. | Belanja Jasa Perpanjangan Ijin/Pajak   | 211.245,00                   | 200.000,00                   | 11.245,00                   |
| 1.1.4 | 5.2.5.93. | Belanja Jasa Perpanjangan Ijin/Pajak   | 400.000,00                   | 968.807,00                   | (568.807,00)                |
| 1.1.4 | 5.2.5.97. | Belanja Jasa Transaksi Keuangan/Bank   | 20.175.000,00                | 20.175.000,00                | 0,00                        |
| 1.1.5 |           | <b>Belanja Operasional Perkantoran Lainnya</b>   | <b>66.850.000,00</b>         | <b>66.850.000,00</b>         | <b>0,00</b>                 |
|       |           | <b>Penyediaan Tunjangan BPD</b>  |                              |                              |                             |

| KODE REK   |           | URAIAN   | ANGGARAN<br>( Rp )    | REALISASI<br>( Rp )   | LEBIH/(KURANG)<br>( Rp ) |
|------------|-----------|--|-----------------------|-----------------------|--------------------------|
| 1          | 2         | 3  | 4                     | 5                     | 6                        |
| 1.1.5      | 5.1.      | Belanja Pegawai  | 66.850.000,00         | 66.850.000,00         | 0,00                     |
| 1.1.5      | 5.1.4.    | Tunjangan BPD  | 66.850.000,00         | 66.850.000,00         | 0,00                     |
| 1.1.5      | 5.1.4.01. | Tunjangan Kedudukan BPD  | 66.850.000,00         | 66.850.000,00         | 0,00                     |
| 1.1.6      |           | Penyediaan Operasional BPD (Rapat-rapat (ATK, makan-minum) perlengkapan perkantoran, | 4.799.000,00          | 4.799.000,00          | 0,00                     |
| 1.1.6      | 5.2.      | Belanja Barang dan Jasa  | 4.799.000,00          | 4.799.000,00          | 0,00                     |
| 1.1.6      | 5.2.1.    | Belanja Barang Perlengkapan  | 4.799.000,00          | 4.799.000,00          | 0,00                     |
| 1.1.6      | 5.2.1.01. | Belanja Perlengkapan Alat Tulis Kantor dan Bend                                      | 825.000,00            | 825.000,00            | 0,00                     |
| 1.1.6      | 5.2.1.05. | Belanja Perlengkapan Cetak/Penggandaan - Bel   | 950.000,00            | 950.000,00            | 0,00                     |
| 1.1.6      | 5.2.1.06. | Belanja Perlengkapan Barang Konsumsi (Makan/   | 3.024.000,00          | 3.024.000,00          | 0,00                     |
| <b>1.2</b> |           | <b>Sub Bidang Sarana dan Prasarana Pemerintahan</b>                                  | <b>187.150.644,00</b> | <b>146.986.288,00</b> | <b>40.164.356,00</b>     |
| 1.2.1      |           | Penyediaan sarana (aset tetap) perkantoran/pemerintahan                              | 13.060.974,00         | 1.200.000,00          | 11.860.974,00            |
| 1.2.1      | 5.3.      | Belanja Modal  | 13.060.974,00         | 1.200.000,00          | 11.860.974,00            |
| 1.2.1      | 5.3.4.    | Belanja Modal Gedung, Bangunan dan Taman   | 13.060.974,00         | 1.200.000,00          | 11.860.974,00            |
| 1.2.1      | 5.3.4.03. | Belanja Modal Bahan Baku   | 13.060.974,00         | 1.200.000,00          | 11.860.974,00            |
| 1.2.2      |           | Pemeliharaan Gedung/Prasarana Kantor Desa  | 54.414.900,00         | 51.486.488,00         | 2.928.412,00             |
| 1.2.2      | 5.2.      | Belanja Barang dan Jasa  | 54.414.900,00         | 51.486.488,00         | 2.928.412,00             |
| 1.2.2      | 5.2.2.    | Belanja Jasa Honorarium  | 47.046.792,00         | 47.042.288,00         | 4.504,00                 |
| 1.2.2      | 5.2.2.90. | Belanja Jasa Honorarium Tenaga Honorer Desa  | 47.046.792,00         | 47.042.288,00         | 4.504,00                 |
| 1.2.2      | 5.2.6.    | Belanja Pemeliharaan   | 7.368.108,00          | 4.444.200,00          | 2.923.908,00             |
| 1.2.2      | 5.2.6.04. | Belanja Pemeliharaan Bangunan  | 1.798.750,00          | 0,00                  | 1.798.750,00             |
| 1.2.2      | 5.2.6.08. | Belanja Pemeliharaan Jaringan dan Instalasi (Lis                                     | 336.500,00            | 138.500,00            | 198.000,00               |
| 1.2.2      | 5.2.6.90. | Belanja Pemeliharaan Peralatan dan Perlengkap  | 5.232.858,00          | 4.305.700,00          | 927.158,00               |
| 1.2.3      |           | Pembangunan/Rehabilitasi/Peningkatan Gedung/Prasarana Kantor Desa**                  | 119.674.770,00        | 94.299.800,00         | 25.374.970,00            |
| 1.2.3      | 5.3.      | Belanja Modal  | 119.674.770,00        | 94.299.800,00         | 25.374.970,00            |
| 1.2.3      | 5.3.2.    | Belanja Modal Pengadaan Peralatan, Mesin dan   | 6.500.000,00          | 6.000.000,00          | 500.000,00               |
| 1.2.3      | 5.3.2.02. | Belanja Modal Peralatan Elektronik dan Alat Stud                                     | 6.500.000,00          | 6.000.000,00          | 500.000,00               |
| 1.2.3      | 5.3.4.    | Belanja Modal Gedung, Bangunan dan Taman   | 101.964.770,00        | 77.089.800,00         | 24.874.970,00            |
| 1.2.3      | 5.3.4.03. | Belanja Modal Bahan Baku   | 101.964.770,00        | 77.089.800,00         | 24.874.970,00            |
| 1.2.3      | 5.3.9.    | Belanja Modal Lainnya  | 11.210.000,00         | 11.210.000,00         | 0,00                     |
| 1.2.3      | 5.3.9.91. | Belanja Modal Lainnya  | 11.210.000,00         | 11.210.000,00         | 0,00                     |
| <b>1.3</b> |           | <b>Sub Bidang Administrasi Kependudukan,</b>   | <b>5.485.600,00</b>   | <b>3.106.500,00</b>   | <b>2.379.100,00</b>      |
| 1.3.1      |           | Pelayanan administrasi umum dan kependudukan (Surat Pengantar/Pelayanan KTP          | 4.235.600,00          | 3.106.500,00          | 1.129.100,00             |
| 1.3.1      | 5.2.      | Belanja Barang dan Jasa  | 1.635.600,00          | 506.500,00            | 1.129.100,00             |
| 1.3.1      | 5.2.1.    | Belanja Barang Perlengkapan  | 1.635.600,00          | 506.500,00            | 1.129.100,00             |
| 1.3.1      | 5.2.1.01. | Belanja Perlengkapan Alat Tulis Kantor dan Bend                                      | 1.635.600,00          | 506.500,00            | 1.129.100,00             |
| 1.3.1      | 5.3.      | Belanja Modal  | 2.600.000,00          | 2.600.000,00          | 0,00                     |

| KODE REK   |           | URAIAN  | ANGGARAN<br>( Rp )    | REALISASI<br>( Rp )   | LEBIH/(KURANG)<br>( Rp ) |
|------------|-----------|---|-----------------------|-----------------------|--------------------------|
| 1          | 2         | 3   | 4                     | 5                     | 6                        |
| 1.3.1      | 5.3.9.    | <b>Belanja Modal Lainnya</b>  | <b>2.600.000,00</b>   | <b>2.600.000,00</b>   | <b>0,00</b>              |
| 1.3.1      | 5.3.9.91. | Belanja Modal Lainnya   | 2.600.000,00          | 2.600.000,00          | 0,00                     |
| 1.3.2      |           | <b>Penyusunan/Pendataan/Pemutakhiran Profil Desa (profil kependudukan dan potensi desa)**</b> | <b>0,00</b>           | <b>0,00</b>           | <b>0,00</b>              |
| 1.3.2      | 5.2.      | <b>Belanja Barang dan Jasa</b>  | <b>0,00</b>           | <b>0,00</b>           | <b>0,00</b>              |
| 1.3.2      | 5.2.1.    | <b>Belanja Barang Perlengkapan</b>  | <b>0,00</b>           | <b>0,00</b>           | <b>0,00</b>              |
| 1.3.2      | 5.2.1.01. | Belanja Perlengkapan Alat Tulis Kantor dan Bend   | 0,00                  | 0,00                  | 0,00                     |
| 1.3.2      | 5.2.1.05. | Belanja Perlengkapan Cetak/Penggandaan - Bel  | 0,00                  | 0,00                  | 0,00                     |
| 1.3.2      | 5.2.1.06. | Belanja Perlengkapan Barang Konsumsi (Makan/  | 0,00                  | 0,00                  | 0,00                     |
| 1.3.2      | 5.2.2.    | <b>Belanja Jasa Honorarium</b>  | <b>0,00</b>           | <b>0,00</b>           | <b>0,00</b>              |
| 1.3.2      | 5.2.2.02. | Belanja Jasa Honorarium Pembantu Tugas Umu  | 0,00                  | 0,00                  | 0,00                     |
| 1.3.3      |           | <b>Pengelolaan administrasi dan kearsipan pemerintahan desa</b>                               | <b>1.250.000,00</b>   | <b>0,00</b>           | <b>1.250.000,00</b>      |
| 1.3.3      | 5.3.      | <b>Belanja Modal</b>  | <b>1.250.000,00</b>   | <b>0,00</b>           | <b>1.250.000,00</b>      |
| 1.3.3      | 5.3.9.    | <b>Belanja Modal Lainnya</b>  | <b>1.250.000,00</b>   | <b>0,00</b>           | <b>1.250.000,00</b>      |
| 1.3.3      | 5.3.9.90. | Belanja Modal Buku dan Kepustakaan  | 1.250.000,00          | 0,00                  | 1.250.000,00             |
| <b>1.4</b> |           | <b>Sub Bidang Tata Praja Pemerintahan, Perencanaan</b>  | <b>272.599.778,00</b> | <b>241.955.147,00</b> | <b>30.644.631,00</b>     |
| 1.4.1      |           | <b>Penyelenggaraan Musyawarah Perencanaan Desa/Pembahasan APB Desa (Musdes</b>                | <b>10.670.000,00</b>  | <b>6.160.000,00</b>   | <b>4.510.000,00</b>      |
| 1.4.1      | 5.2.      | <b>Belanja Barang dan Jasa</b>  | <b>10.670.000,00</b>  | <b>6.160.000,00</b>   | <b>4.510.000,00</b>      |
| 1.4.1      | 5.2.1.    | <b>Belanja Barang Perlengkapan</b>  | <b>7.830.000,00</b>   | <b>6.010.000,00</b>   | <b>1.820.000,00</b>      |
| 1.4.1      | 5.2.1.05. | Belanja Perlengkapan Cetak/Penggandaan - Bel  | 450.000,00            | 410.000,00            | 40.000,00                |
| 1.4.1      | 5.2.1.06. | Belanja Perlengkapan Barang Konsumsi (Makan/  | 7.380.000,00          | 5.600.000,00          | 1.780.000,00             |
| 1.4.1      | 5.2.2.    | <b>Belanja Jasa Honorarium</b>  | <b>2.540.000,00</b>   | <b>0,00</b>           | <b>2.540.000,00</b>      |
| 1.4.1      | 5.2.2.99. | Belanja Jasa Honorarium Lainnya   | 2.540.000,00          | 0,00                  | 2.540.000,00             |
| 1.4.1      | 5.2.4.    | <b>Belanja Jasa Sewa</b>  | <b>300.000,00</b>     | <b>150.000,00</b>     | <b>150.000,00</b>        |
| 1.4.1      | 5.2.4.02. | Belanja Jasa Sewa Peralatan/Perlengkapan  | 300.000,00            | 150.000,00            | 150.000,00               |
| 1.4.2      |           | <b>Penyelenggaraan Musyawarah Desa lainnya (musdus rembug warga dan lain-lain yang</b>        | <b>4.180.000,00</b>   | <b>2.800.000,00</b>   | <b>1.380.000,00</b>      |
| 1.4.2      | 5.2.      | <b>Belanja Barang dan Jasa</b>  | <b>4.180.000,00</b>   | <b>2.800.000,00</b>   | <b>1.380.000,00</b>      |
| 1.4.2      | 5.2.1.    | <b>Belanja Barang Perlengkapan</b>  | <b>3.880.000,00</b>   | <b>2.800.000,00</b>   | <b>1.080.000,00</b>      |
| 1.4.2      | 5.2.1.06. | Belanja Perlengkapan Barang Konsumsi (Makan/  | 3.880.000,00          | 2.800.000,00          | 1.080.000,00             |
| 1.4.2      | 5.2.4.    | <b>Belanja Jasa Sewa</b>  | <b>300.000,00</b>     | <b>0,00</b>           | <b>300.000,00</b>        |
| 1.4.2      | 5.2.4.02. | Belanja Jasa Sewa Peralatan/Perlengkapan  | 300.000,00            | 0,00                  | 300.000,00               |
| 1.4.3      |           | <b>Penyusunan Dokumen Perencanaan Desa (RPJMDes/RKPDDes dan lain-lain)</b>                    | <b>16.396.000,00</b>  | <b>12.578.500,00</b>  | <b>3.817.500,00</b>      |
| 1.4.3      | 5.2.      | <b>Belanja Barang dan Jasa</b>  | <b>16.396.000,00</b>  | <b>12.578.500,00</b>  | <b>3.817.500,00</b>      |
| 1.4.3      | 5.2.1.    | <b>Belanja Barang Perlengkapan</b>  | <b>6.241.000,00</b>   | <b>3.123.500,00</b>   | <b>3.117.500,00</b>      |
| 1.4.3      | 5.2.1.01. | Belanja Perlengkapan Alat Tulis Kantor dan Bend   | 356.000,00            | 0,00                  | 356.000,00               |
| 1.4.3      | 5.2.1.05. | Belanja Perlengkapan Cetak/Penggandaan - Bel  | 1.475.000,00          | 687.500,00            | 787.500,00               |
| 1.4.3      | 5.2.1.06. | Belanja Perlengkapan Barang Konsumsi (Makan/  | 4.410.000,00          | 2.436.000,00          | 1.974.000,00             |



| KODE REK |           | URAIAN   | ANGGARAN<br>( Rp )   | REALISASI<br>( Rp )  | LEBIH/(KURANG)<br>( Rp ) |
|----------|-----------|--|----------------------|----------------------|--------------------------|
| 1        | 2         | 3  | 4                    | 5                    | 6                        |
| 1.4.3    | 5.2.2.    | <b>Belanja Jasa Honorarium</b>   | <b>9.855.000,00</b>  | <b>9.455.000,00</b>  | <b>400.000,00</b>        |
| 1.4.3    | 5.2.2.99. | Belanja Jasa Honorarium Lainnya  | 9.855.000,00         | 9.455.000,00         | 400.000,00               |
| 1.4.3    | 5.2.4.    | <b>Belanja Jasa Sewa</b>   | <b>300.000,00</b>    | <b>0,00</b>          | <b>300.000,00</b>        |
| 1.4.3    | 5.2.4.02. | Belanja Jasa Sewa Peralatan/Perlengkapan   | 300.000,00           | 0,00                 | 300.000,00               |
| 1.4.4    |           | <b>Penyusunan Dokumen Keuangan Desa (APB Desa/ APB Desa Perubahan/ LPJ APB Desa dan</b>  | <b>33.363.468,00</b> | <b>28.054.437,00</b> | <b>5.309.031,00</b>      |
| 1.4.4    | 5.2.      | <b>Belanja Barang dan Jasa</b>   | <b>33.363.468,00</b> | <b>28.054.437,00</b> | <b>5.309.031,00</b>      |
| 1.4.4    | 5.2.1.    | <b>Belanja Barang Perlengkapan</b>   | <b>1.035.787,00</b>  | <b>0,00</b>          | <b>1.035.787,00</b>      |
| 1.4.4    | 5.2.1.01. | Belanja Perlengkapan Alat Tulis Kantor dan Bend  | 306.000,00           | 0,00                 | 306.000,00               |
| 1.4.4    | 5.2.1.05. | Belanja Perlengkapan Cetak/Penggandaan - Bel   | 729.787,00           | 0,00                 | 729.787,00               |
| 1.4.4    | 5.2.2.    | <b>Belanja Jasa Honorarium</b>   | <b>32.327.681,00</b> | <b>28.054.437,00</b> | <b>4.273.244,00</b>      |
| 1.4.4    | 5.2.2.01. | Belanja Jasa Honorarium Tim yang Melaksana   | 3.645.000,00         | 0,00                 | 3.645.000,00             |
| 1.4.4    | 5.2.2.90. | Belanja Jasa Honorarium Tenaga Honoror Desa  | 28.682.681,00        | 28.054.437,00        | 628.244,00               |
| 1.4.5    |           | <b>Pengelolaan/Administrasi/Inventarisasi/Penilaian Aset Desa</b>                        | <b>1.925.500,00</b>  | <b>1.800.000,00</b>  | <b>125.500,00</b>        |
| 1.4.5    | 5.2.      | <b>Belanja Barang dan Jasa</b>   | <b>1.925.500,00</b>  | <b>1.800.000,00</b>  | <b>125.500,00</b>        |
| 1.4.5    | 5.2.1.    | <b>Belanja Barang Perlengkapan</b>   | <b>125.500,00</b>    | <b>0,00</b>          | <b>125.500,00</b>        |
| 1.4.5    | 5.2.1.01. | Belanja Perlengkapan Alat Tulis Kantor dan Bend  | 95.500,00            | 0,00                 | 95.500,00                |
| 1.4.5    | 5.2.1.05. | Belanja Perlengkapan Cetak/Penggandaan - Bel   | 30.000,00            | 0,00                 | 30.000,00                |
| 1.4.5    | 5.2.2.    | <b>Belanja Jasa Honorarium</b>   | <b>1.800.000,00</b>  | <b>1.800.000,00</b>  | <b>0,00</b>              |
| 1.4.5    | 5.2.2.01. | Belanja Jasa Honorarium Tim yang Melaksana   | 1.800.000,00         | 1.800.000,00         | 0,00                     |
| 1.4.6    |           | <b>Penyusunan Kebijakan Desa (Perdes/Perkades dan lain-lain - diluar dokumen Rencana</b> | <b>16.120.000,00</b> | <b>5.264.000,00</b>  | <b>10.856.000,00</b>     |
| 1.4.6    | 5.2.      | <b>Belanja Barang dan Jasa</b>   | <b>16.120.000,00</b> | <b>5.264.000,00</b>  | <b>10.856.000,00</b>     |
| 1.4.6    | 5.2.1.    | <b>Belanja Barang Perlengkapan</b>   | <b>12.400.000,00</b> | <b>5.264.000,00</b>  | <b>7.136.000,00</b>      |
| 1.4.6    | 5.2.1.01. | Belanja Perlengkapan Alat Tulis Kantor dan Bend  | 432.000,00           | 0,00                 | 432.000,00               |
| 1.4.6    | 5.2.1.05. | Belanja Perlengkapan Cetak/Penggandaan - Bel   | 1.800.000,00         | 0,00                 | 1.800.000,00             |
| 1.4.6    | 5.2.1.06. | Belanja Perlengkapan Barang Konsumsi (Makan/   | 10.168.000,00        | 5.264.000,00         | 4.904.000,00             |
| 1.4.6    | 5.2.2.    | <b>Belanja Jasa Honorarium</b>   | <b>3.720.000,00</b>  | <b>0,00</b>          | <b>3.720.000,00</b>      |
| 1.4.6    | 5.2.2.06. | Belanja Jasa Honorarium PKPKD dan PPKD   | 3.720.000,00         | 0,00                 | 3.720.000,00             |
| 1.4.7    |           | <b>Penyusunan Laporan Kepala Desa/Penyelenggaraan Pemerintahan Desa</b>                  | <b>1.098.400,00</b>  | <b>0,00</b>          | <b>1.098.400,00</b>      |
| 1.4.7    | 5.2.      | <b>Belanja Barang dan Jasa</b>   | <b>1.098.400,00</b>  | <b>0,00</b>          | <b>1.098.400,00</b>      |
| 1.4.7    | 5.2.1.    | <b>Belanja Barang Perlengkapan</b>   | <b>1.098.400,00</b>  | <b>0,00</b>          | <b>1.098.400,00</b>      |
| 1.4.7    | 5.2.1.01. | Belanja Perlengkapan Alat Tulis Kantor dan Bend  | 213.400,00           | 0,00                 | 213.400,00               |
| 1.4.7    | 5.2.1.05. | Belanja Perlengkapan Cetak/Penggandaan - Bel   | 325.000,00           | 0,00                 | 325.000,00               |
| 1.4.7    | 5.2.1.06. | Belanja Perlengkapan Barang Konsumsi (Makan/   | 560.000,00           | 0,00                 | 560.000,00               |
| 1.4.8    |           | <b>Pengembangan Sistem Informasi Desa</b>  | <b>4.494.300,00</b>  | <b>4.170.000,00</b>  | <b>324.300,00</b>        |
| 1.4.8    | 5.2.      | <b>Belanja Barang dan Jasa</b>   | <b>4.494.300,00</b>  | <b>4.170.000,00</b>  | <b>324.300,00</b>        |
| 1.4.8    | 5.2.1.    | <b>Belanja Barang Perlengkapan</b>   | <b>0,00</b>          | <b>0,00</b>          | <b>0,00</b>              |

| KODE REK      |               | URAIAN  | ANGGARAN<br>( Rp )    | REALISASI<br>( Rp )   | LEBIH/(KURANG)<br>( Rp ) |
|---------------|---------------|---|-----------------------|-----------------------|--------------------------|
| 1             | 2             | 3   | 4                     | 5                     | 6                        |
| 1.4.8         | 5.2.1.01.     | Belanja Perlengkapan Alat Tulis Kantor dan Bend   | 0,00                  | 0,00                  | 0,00                     |
| 1.4.8         | 5.2.1.05.     | Belanja Perlengkapan Cetak/Penggandaan - Bel  | 0,00                  | 0,00                  | 0,00                     |
| <b>1.4.8</b>  | <b>5.2.2.</b> | <b>Belanja Jasa Honorarium</b>  | <b>0,00</b>           | <b>0,00</b>           | <b>0,00</b>              |
| 1.4.8         | 5.2.2.06.     | Belanja Jasa Honorarium PKPKD dan PPKD  | 0,00                  | 0,00                  | 0,00                     |
| <b>1.4.8</b>  | <b>5.2.5.</b> | <b>Belanja Operasional Perkantoran</b>  | <b>4.494.300,00</b>   | <b>4.170.000,00</b>   | <b>324.300,00</b>        |
| 1.4.8         | 5.2.5.05.     | Belanja Jasa Langganan Internet   | 4.494.300,00          | 4.170.000,00          | 324.300,00               |
| <b>1.4.9</b>  |               | <b>Koordinasi/Kerjasama Penyelenggaraan Pemerintahan dan Pembangunan Desa (Antar</b>          | <b>1.780.000,00</b>   | <b>875.000,00</b>     | <b>905.000,00</b>        |
| <b>1.4.9</b>  | <b>5.2.</b>   | <b>Belanja Barang dan Jasa</b>  | <b>1.780.000,00</b>   | <b>875.000,00</b>     | <b>905.000,00</b>        |
| <b>1.4.9</b>  | <b>5.2.1.</b> | <b>Belanja Barang Perlengkapan</b>  | <b>1.030.000,00</b>   | <b>875.000,00</b>     | <b>155.000,00</b>        |
| 1.4.9         | 5.2.1.05.     | Belanja Perlengkapan Cetak/Penggandaan - Bel  | 130.000,00            | 0,00                  | 130.000,00               |
| 1.4.9         | 5.2.1.06.     | Belanja Perlengkapan Barang Konsumsi (Makan/  | 900.000,00            | 875.000,00            | 25.000,00                |
| <b>1.4.9</b>  | <b>5.2.2.</b> | <b>Belanja Jasa Honorarium</b>  | <b>750.000,00</b>     | <b>0,00</b>           | <b>750.000,00</b>        |
| 1.4.9         | 5.2.2.04.     | Belanja Jasa Honorarium Ahli/Profesi/ Konsultan   | 750.000,00            | 0,00                  | 750.000,00               |
| <b>1.4.10</b> |               | <b>Dukungan Pelaksanaan dan Sosialisasi Pilkades, Penyaringan dan Penjaringan</b>             | <b>62.674.500,00</b>  | <b>60.511.500,00</b>  | <b>2.163.000,00</b>      |
| <b>1.4.10</b> | <b>5.2.</b>   | <b>Belanja Barang dan Jasa</b>  | <b>62.674.500,00</b>  | <b>60.511.500,00</b>  | <b>2.163.000,00</b>      |
| <b>1.4.10</b> | <b>5.2.1.</b> | <b>Belanja Barang Perlengkapan</b>  | <b>47.654.500,00</b>  | <b>46.021.500,00</b>  | <b>1.633.000,00</b>      |
| 1.4.10        | 5.2.1.01.     | Belanja Perlengkapan Alat Tulis Kantor dan Bend   | 962.100,00            | 962.100,00            | 0,00                     |
| 1.4.10        | 5.2.1.04.     | Belanja Bahan Bakar Minyak/Gas/Isi Ulang Tabu   | 200.000,00            | 200.000,00            | 0,00                     |
| 1.4.10        | 5.2.1.05.     | Belanja Perlengkapan Cetak/Penggandaan - Bel  | 1.327.400,00          | 1.327.400,00          | 0,00                     |
| 1.4.10        | 5.2.1.06.     | Belanja Perlengkapan Barang Konsumsi (Makan/  | 27.453.000,00         | 25.820.000,00         | 1.633.000,00             |
| 1.4.10        | 5.2.1.09.     | Belanja Pakaian Dinas/Seragam/Atribut   | 1.750.000,00          | 1.750.000,00          | 0,00                     |
| 1.4.10        | 5.2.1.91.     | Belanja Barang Perlengkapan Lainnya   | 15.962.000,00         | 15.962.000,00         | 0,00                     |
| <b>1.4.10</b> | <b>5.2.2.</b> | <b>Belanja Jasa Honorarium</b>  | <b>12.570.000,00</b>  | <b>12.410.000,00</b>  | <b>160.000,00</b>        |
| 1.4.10        | 5.2.2.04.     | Belanja Jasa Honorarium Ahli/Profesi/ Konsultan   | 200.000,00            | 200.000,00            | 0,00                     |
| 1.4.10        | 5.2.2.05.     | Belanja Jasa Honorarium Petugas   | 11.870.000,00         | 11.710.000,00         | 160.000,00               |
| 1.4.10        | 5.2.2.94.     | Belanja Jasa Honorarium Transport Peserta Pem   | 500.000,00            | 500.000,00            | 0,00                     |
| <b>1.4.10</b> | <b>5.2.4.</b> | <b>Belanja Jasa Sewa</b>  | <b>2.450.000,00</b>   | <b>2.080.000,00</b>   | <b>370.000,00</b>        |
| 1.4.10        | 5.2.4.02.     | Belanja Jasa Sewa Peralatan/Perlengkapan  | 2.450.000,00          | 2.080.000,00          | 370.000,00               |
| <b>1.4.11</b> |               | <b>Penyelenggaraan Lomba antar kewilayahan dan pengiriman kontingen dalam mengikuti Lomba</b> | <b>8.277.000,00</b>   | <b>8.242.700,00</b>   | <b>34.300,00</b>         |
| <b>1.4.11</b> | <b>5.2.</b>   | <b>Belanja Barang dan Jasa</b>  | <b>8.277.000,00</b>   | <b>8.242.700,00</b>   | <b>34.300,00</b>         |
| <b>1.4.11</b> | <b>5.2.1.</b> | <b>Belanja Barang Perlengkapan</b>  | <b>10.000,00</b>      | <b>0,00</b>           | <b>10.000,00</b>         |
| 1.4.11        | 5.2.1.01.     | Belanja Perlengkapan Alat Tulis Kantor dan Bend   | 10.000,00             | 0,00                  | 10.000,00                |
| <b>1.4.11</b> | <b>5.2.7.</b> | <b>Belanja Barang dan Jasa yang Diserahkan kep</b>  | <b>8.267.000,00</b>   | <b>8.242.700,00</b>   | <b>24.300,00</b>         |
| 1.4.11        | 5.2.7.01.     | Belanja Bahan Perlengkapan yang Diserahkan k  | 8.267.000,00          | 8.242.700,00          | 24.300,00                |
| <b>1.4.12</b> |               | <b>Dukungan Biaya Operasional dan Biaya lainnya untuk Desa Persiapan</b>                      | <b>111.620.610,00</b> | <b>111.499.010,00</b> | <b>121.600,00</b>        |
| <b>1.4.12</b> | <b>5.2.</b>   | <b>Belanja Barang dan Jasa</b>  | <b>111.620.610,00</b> | <b>111.499.010,00</b> | <b>121.600,00</b>        |

| KODE REK   |           | URAIAN  | ANGGARAN<br>( Rp )           | REALISASI<br>( Rp )          | LEBIH/(KURANG)<br>( Rp ) |
|------------|-----------|---|------------------------------|------------------------------|--------------------------|
| 1          | 2         | 3   | 4                            | 5                            | 6                        |
| 1.4.12     | 5.2.1.    | <b>Belanja Barang Perlengkapan</b>  | <b>121.600,00</b>            | <b>0,00</b>                  | <b>121.600,00</b>        |
| 1.4.12     | 5.2.1.01. | Belanja Perlengkapan Alat Tulis Kantor dan Bend                                       | 121.600,00                   | 0,00                         | 121.600,00               |
| 1.4.12     | 5.2.5.    | <b>Belanja Operasional Perkantoran</b>  | <b>111.499.010,00</b>        | <b>111.499.010,00</b>        | <b>0,00</b>              |
| 1.4.12     | 5.2.5.97. | Belanja Operasional Perkantoran Lainnya   | 111.499.010,00               | 111.499.010,00               | 0,00                     |
| <b>1.5</b> |           | <b><u>Sub Bidang Pertanahan</u></b>   | <b><u>25.730.000,00</u></b>  | <b><u>25.205.726,00</u></b>  | <b><u>524.274,00</u></b> |
| 1.5.1      |           | <b>Sertifikasi Tanah Kas Desa</b>   | <b>1.430.000,00</b>          | <b>1.120.000,00</b>          | <b>310.000,00</b>        |
| 1.5.1      | 5.2.      | <b>Belanja Barang dan Jasa</b>  | <b>1.430.000,00</b>          | <b>1.120.000,00</b>          | <b>310.000,00</b>        |
| 1.5.1      | 5.2.1.    | <b>Belanja Barang Perlengkapan</b>  | <b>1.430.000,00</b>          | <b>1.120.000,00</b>          | <b>310.000,00</b>        |
| 1.5.1      | 5.2.1.05. | Belanja Perlengkapan Cetak/Penggandaan - Bel  | 30.000,00                    | 0,00                         | 30.000,00                |
| 1.5.1      | 5.2.1.06. | Belanja Perlengkapan Barang Konsumsi (Makan/  | 1.400.000,00                 | 1.120.000,00                 | 280.000,00               |
| 1.5.6      |           | <b>Administrasi Pajak Bumi dan Bangunan (PBB)</b>                                     | <b>24.300.000,00</b>         | <b>24.085.726,00</b>         | <b>214.274,00</b>        |
| 1.5.6      | 5.2.      | <b>Belanja Barang dan Jasa</b>  | <b>24.300.000,00</b>         | <b>24.085.726,00</b>         | <b>214.274,00</b>        |
| 1.5.6      | 5.2.1.    | <b>Belanja Barang Perlengkapan</b>  | <b>1.300.000,00</b>          | <b>1.260.000,00</b>          | <b>40.000,00</b>         |
| 1.5.6      | 5.2.1.06. | Belanja Perlengkapan Barang Konsumsi (Makan/  | 1.300.000,00                 | 1.260.000,00                 | 40.000,00                |
| 1.5.6      | 5.2.5.    | <b>Belanja Operasional Perkantoran</b>  | <b>23.000.000,00</b>         | <b>22.825.726,00</b>         | <b>174.274,00</b>        |
| 1.5.6      | 5.2.5.91. | Belanja Jasa Pajak Bumi dan Bangunan  | 23.000.000,00                | 22.825.726,00                | 174.274,00               |
| <b>2</b>   |           | <b><u>Bidang Pelaksanaan Pembangunan Desa</u></b>                                     | <b><u>540.860.844,00</u></b> | <b><u>540.860.844,00</u></b> | <b><u>0,00</u></b>       |
| <b>2.1</b> |           | <b><u>Sub Bidang Pendidikan</u></b>   | <b><u>82.687.544,00</u></b>  | <b><u>82.687.544,00</u></b>  | <b><u>0,00</u></b>       |
| 2.1.1      |           | <b>Penyelenggaraan<br/>PAUD/TK/TPA/TKA/TPQ/Madrasah Non-Formal</b>                    | <b>82.687.544,00</b>         | <b>82.687.544,00</b>         | <b>0,00</b>              |
| 2.1.1      | 5.2.      | <b>Belanja Barang dan Jasa</b>  | <b>82.687.544,00</b>         | <b>82.687.544,00</b>         | <b>0,00</b>              |
| 2.1.1      | 5.2.1.    | <b>Belanja Barang Perlengkapan</b>  | <b>5.360.000,00</b>          | <b>5.360.000,00</b>          | <b>0,00</b>              |
| 2.1.1      | 5.2.1.06. | Belanja Perlengkapan Barang Konsumsi (Makan/  | 5.360.000,00                 | 5.360.000,00                 | 0,00                     |
| 2.1.1      | 5.2.2.    | <b>Belanja Jasa Honorarium</b>  | <b>77.327.544,00</b>         | <b>77.327.544,00</b>         | <b>0,00</b>              |
| 2.1.1      | 5.2.2.99. | Belanja Jasa Honorarium Lainnya   | 77.327.544,00                | 77.327.544,00                | 0,00                     |
| <b>2.2</b> |           | <b><u>Sub Bidang Kesehatan</u></b>  | <b><u>155.574.700,00</u></b> | <b><u>155.574.700,00</u></b> | <b><u>0,00</u></b>       |
| 2.2.2      |           | <b>Penyelenggaraan Posyandu (Makanan<br/>Tambahan, Kelas Ibu Hamil, Kelas Lansia,</b> | <b>127.273.500,00</b>        | <b>127.273.500,00</b>        | <b>0,00</b>              |
| 2.2.2      | 5.2.      | <b>Belanja Barang dan Jasa</b>  | <b>127.273.500,00</b>        | <b>127.273.500,00</b>        | <b>0,00</b>              |
| 2.2.2      | 5.2.1.    | <b>Belanja Barang Perlengkapan</b>  | <b>54.309.000,00</b>         | <b>54.309.000,00</b>         | <b>0,00</b>              |
| 2.2.2      | 5.2.1.01. | Belanja Perlengkapan Alat Tulis Kantor dan Bend                                       | 477.000,00                   | 477.000,00                   | 0,00                     |
| 2.2.2      | 5.2.1.05. | Belanja Perlengkapan Cetak/Penggandaan - Bel  | 676.000,00                   | 676.000,00                   | 0,00                     |
| 2.2.2      | 5.2.1.06. | Belanja Perlengkapan Barang Konsumsi (Makan/  | 53.156.000,00                | 53.156.000,00                | 0,00                     |
| 2.2.2      | 5.2.2.    | <b>Belanja Jasa Honorarium</b>  | <b>59.550.000,00</b>         | <b>59.550.000,00</b>         | <b>0,00</b>              |
| 2.2.2      | 5.2.2.99. | Belanja Jasa Honorarium Lainnya   | 59.550.000,00                | 59.550.000,00                | 0,00                     |
| 2.2.2      | 5.2.7.    | <b>Belanja Barang dan Jasa yang Diserahkan kep</b>                                    | <b>13.414.500,00</b>         | <b>13.414.500,00</b>         | <b>0,00</b>              |
| 2.2.2      | 5.2.7.90. | Belanja Barang dan Jasa yang Diserahkan kepad   | 13.414.500,00                | 13.414.500,00                | 0,00                     |
| 2.2.4      |           | <b>Penyelenggaraan Desa Siaga Kesehatan</b>   | <b>28.301.200,00</b>         | <b>28.301.200,00</b>         | <b>0,00</b>              |

| KODE REK   |           | URAIAN  | ANGGARAN<br>( Rp )           | REALISASI<br>( Rp )          | LEBIH/(KURANG)<br>( Rp ) |
|------------|-----------|---|------------------------------|------------------------------|--------------------------|
| 1          | 2         | 3   | 4                            | 5                            | 6                        |
| 2.2.4      | 5.2.      | <b>Belanja Barang dan Jasa</b>  | <b>28.301.200,00</b>         | <b>28.301.200,00</b>         | <b>0,00</b>              |
| 2.2.4      | 5.2.1.    | <b><i>Belanja Barang Perlengkapan</i></b>   | <b><i>20.001.200,00</i></b>  | <b><i>20.001.200,00</i></b>  | <b><i>0,00</i></b>       |
| 2.2.4      | 5.2.1.01. | Belanja Perlengkapan Alat Tulis Kantor dan Bend   | 212.000,00                   | 212.000,00                   | 0,00                     |
| 2.2.4      | 5.2.1.05. | Belanja Perlengkapan Cetak/Penggandaan - Bel  | 649.200,00                   | 649.200,00                   | 0,00                     |
| 2.2.4      | 5.2.1.06. | Belanja Perlengkapan Barang Konsumsi (Makan/  | 19.140.000,00                | 19.140.000,00                | 0,00                     |
| 2.2.4      | 5.2.1.09. | Belanja Pakaian Dinas/Seragam/Atribut   | 0,00                         | 0,00                         | 0,00                     |
| 2.2.4      | 5.2.2.    | <b><i>Belanja Jasa Honorarium</i></b>   | <b><i>8.300.000,00</i></b>   | <b><i>8.300.000,00</i></b>   | <b><i>0,00</i></b>       |
| 2.2.4      | 5.2.2.99. | Belanja Jasa Honorarium Lainnya   | 8.300.000,00                 | 8.300.000,00                 | 0,00                     |
| <b>2.3</b> |           | <b><u>Sub Bidang Pekerjaan Umum dan Penataan Ruang</u></b>                                      | <b><u>301.348.600,00</u></b> | <b><u>301.348.600,00</u></b> | <b><u>0,00</u></b>       |
| 2.3.5      |           | <b>Pemeliharaan Prasarana Jalan Desa<br/>(Gorong-gorong, Selokan, Box/Slab Culvert,</b>         | <b>0,00</b>                  | <b>0,00</b>                  | <b>0,00</b>              |
| 2.3.5      | 5.3.      | <b>Belanja Modal</b>  | <b>0,00</b>                  | <b>0,00</b>                  | <b>0,00</b>              |
| 2.3.5      | 5.3.5.    | <b><i>Belanja Modal Jalan/Prasarana Jalan</i></b>   | <b><i>0,00</i></b>           | <b><i>0,00</i></b>           | <b><i>0,00</i></b>       |
| 2.3.5      | 5.3.5.01. | Belanja Modal Honor Tim yang Melaksanakan Ke  | 0,00                         | 0,00                         | 0,00                     |
| 2.3.5      | 5.3.5.02. | Belanja Modal Upah Tenaga Kerja   | 0,00                         | 0,00                         | 0,00                     |
| 2.3.5      | 5.3.5.03. | Belanja Modal Bahan Baku  | 0,00                         | 0,00                         | 0,00                     |
| 2.3.5      | 5.3.5.04. | Belanja Modal Sewa Peralatan  | 0,00                         | 0,00                         | 0,00                     |
| 2.3.5      | 5.3.5.05. | Belanja Modal Administrasi Kegiatan   | 0,00                         | 0,00                         | 0,00                     |
| 2.3.10     |           | <b>Pembangunan/Rehabilitasi/Peningkatan/Pengera<br/>san Jalan Desa **</b>                       | <b>33.943.700,00</b>         | <b>33.943.700,00</b>         | <b>0,00</b>              |
| 2.3.10     | 5.3.      | <b>Belanja Modal</b>  | <b>33.943.700,00</b>         | <b>33.943.700,00</b>         | <b>0,00</b>              |
| 2.3.10     | 5.3.5.    | <b><i>Belanja Modal Jalan/Prasarana Jalan</i></b>   | <b><i>33.943.700,00</i></b>  | <b><i>33.943.700,00</i></b>  | <b><i>0,00</i></b>       |
| 2.3.10     | 5.3.5.01. | Belanja Modal Honor Tim yang Melaksanakan Ke  | 625.000,00                   | 625.000,00                   | 0,00                     |
| 2.3.10     | 5.3.5.02. | Belanja Modal Upah Tenaga Kerja   | 8.487.500,00                 | 8.487.500,00                 | 0,00                     |
| 2.3.10     | 5.3.5.03. | Belanja Modal Bahan Baku  | 23.511.200,00                | 23.511.200,00                | 0,00                     |
| 2.3.10     | 5.3.5.04. | Belanja Modal Sewa Peralatan  | 850.000,00                   | 850.000,00                   | 0,00                     |
| 2.3.10     | 5.3.5.05. | Belanja Modal Administrasi Kegiatan   | 470.000,00                   | 470.000,00                   | 0,00                     |
| 2.3.11     |           | <b>Pembangunan/Rehabilitasi/Peningkatan/Pengera<br/>san Jalan Lingkungan Permukiman/Gang **</b> | <b>175.000.000,00</b>        | <b>175.000.000,00</b>        | <b>0,00</b>              |
| 2.3.11     | 5.2.      | <b>Belanja Barang dan Jasa</b>  | <b>0,00</b>                  | <b>0,00</b>                  | <b>0,00</b>              |
| 2.3.11     | 5.2.1.    | <b><i>Belanja Barang Perlengkapan</i></b>   | <b><i>0,00</i></b>           | <b><i>0,00</i></b>           | <b><i>0,00</i></b>       |
| 2.3.11     | 5.2.1.90. | Belanja Papan Informasi Kegiatan  | 0,00                         | 0,00                         | 0,00                     |
| 2.3.11     | 5.3.      | <b>Belanja Modal</b>  | <b>175.000.000,00</b>        | <b>175.000.000,00</b>        | <b>0,00</b>              |
| 2.3.11     | 5.3.5.    | <b><i>Belanja Modal Jalan/Prasarana Jalan</i></b>   | <b><i>175.000.000,00</i></b> | <b><i>175.000.000,00</i></b> | <b><i>0,00</i></b>       |
| 2.3.11     | 5.3.5.01. | Belanja Modal Honor Tim yang Melaksanakan Ke  | 4.320.000,00                 | 4.320.000,00                 | 0,00                     |
| 2.3.11     | 5.3.5.02. | Belanja Modal Upah Tenaga Kerja   | 78.948.000,00                | 78.948.000,00                | 0,00                     |
| 2.3.11     | 5.3.5.03. | Belanja Modal Bahan Baku  | 88.237.000,00                | 88.237.000,00                | 0,00                     |
| 2.3.11     | 5.3.5.04. | Belanja Modal Sewa Peralatan  | 0,00                         | 0,00                         | 0,00                     |
| 2.3.11     | 5.3.5.05. | Belanja Modal Administrasi Kegiatan   | 3.495.000,00                 | 3.495.000,00                 | 0,00                     |

| KODE REK   |           | URAIAN  | ANGGARAN<br>( Rp )    | REALISASI<br>( Rp )  | LEBIH/(KURANG)<br>( Rp ) |
|------------|-----------|---|-----------------------|----------------------|--------------------------|
| 1          | 2         | 3   | 4                     | 5                    | 6                        |
| 2.3.14     |           | Pembangunan/Rehabilitasi/Peningkatan Prasarana Jalan Desa (Gorong-gorong, Selokan   | 92.404.900,00         | 92.404.900,00        | 0,00                     |
| 2.3.14     | 5.3.      | Belanja Modal   | 92.404.900,00         | 92.404.900,00        | 0,00                     |
| 2.3.14     | 5.3.5.    | <i>Belanja Modal Jalan/Prasarana Jalan</i>  | 92.404.900,00         | 92.404.900,00        | 0,00                     |
| 2.3.14     | 5.3.5.01. | Belanja Modal Honor Tim yang Melaksanakan Ke  | 625.000,00            | 625.000,00           | 0,00                     |
| 2.3.14     | 5.3.5.02. | Belanja Modal Upah Tenaga Kerja   | 22.062.500,00         | 22.062.500,00        | 0,00                     |
| 2.3.14     | 5.3.5.03. | Belanja Modal Bahan Baku  | 65.797.400,00         | 65.797.400,00        | 0,00                     |
| 2.3.14     | 5.3.5.04. | Belanja Modal Sewa Peralatan  | 2.870.000,00          | 2.870.000,00         | 0,00                     |
| 2.3.14     | 5.3.5.05. | Belanja Modal Administrasi Kegiatan   | 1.050.000,00          | 1.050.000,00         | 0,00                     |
| 2.3.18     |           | Penyusunan Dokumen Perencanaan Tata Ruang Desa                                      | 0,00                  | 0,00                 | 0,00                     |
| 2.3.18     | 5.2.      | Belanja Barang dan Jasa   | 0,00                  | 0,00                 | 0,00                     |
| 2.3.18     | 5.2.1.    | <i>Belanja Barang Perlengkapan</i>  | 0,00                  | 0,00                 | 0,00                     |
| 2.3.18     | 5.2.1.01. | Belanja Perlengkapan Alat Tulis Kantor dan Bend                                     | 0,00                  | 0,00                 | 0,00                     |
| 2.3.18     | 5.2.1.05. | Belanja Perlengkapan Cetak/Penggandaan - Bel  | 0,00                  | 0,00                 | 0,00                     |
| 2.3.18     | 5.2.1.06. | Belanja Perlengkapan Barang Konsumsi (Makan/  | 0,00                  | 0,00                 | 0,00                     |
| 2.3.18     | 5.2.2.    | <i>Belanja Jasa Honorarium</i>  | 0,00                  | 0,00                 | 0,00                     |
| 2.3.18     | 5.2.2.99. | Belanja Jasa Honorarium Lainnya   | 0,00                  | 0,00                 | 0,00                     |
| <u>2.6</u> |           | <u>Sub Bidang Perhubungan Komunikasi dan</u>  | <u>1.250.000,00</u>   | <u>1.250.000,00</u>  | <u>0,00</u>              |
| 2.6.2      |           | Penyelenggaraan Informasi Publik Desa (Misal : Pembuatan Poster/Baliho Informasi    | 1.250.000,00          | 1.250.000,00         | 0,00                     |
| 2.6.2      | 5.3.      | Belanja Modal   | 1.250.000,00          | 1.250.000,00         | 0,00                     |
| 2.6.2      | 5.3.9.    | <i>Belanja Modal Lainnya</i>  | 1.250.000,00          | 1.250.000,00         | 0,00                     |
| 2.6.2      | 5.3.9.91. | Belanja Modal Lainnya   | 1.250.000,00          | 1.250.000,00         | 0,00                     |
| 2.6.3      |           | Pengelolaan dan Pembuatan Jaringan/Instalasi Komunikasi dan Informasi Lokal Desa    | 0,00                  | 0,00                 | 0,00                     |
| 2.6.3      | 5.3.      | Belanja Modal   | 0,00                  | 0,00                 | 0,00                     |
| 2.6.3      | 5.3.8.    | <i>Belanja Modal Jaringan/Instalasi</i>   | 0,00                  | 0,00                 | 0,00                     |
| 2.6.3      | 5.3.8.03. | Belanja Modal Bahan Baku  | 0,00                  | 0,00                 | 0,00                     |
| <u>3</u>   |           | <u>Bidang Pembinaan Kemasyarakatan</u>  | <u>112.880.600,00</u> | <u>54.892.000,00</u> | <u>57.988.600,00</u>     |
| <u>3.1</u> |           | <u>Sub Bidang Ketenteraman Ketertiban Umum dan</u>                                  | <u>10.120.000,00</u>  | <u>8.578.000,00</u>  | <u>1.542.000,00</u>      |
| 3.1.2      |           | Penguatan dan Peningkatan Kapasitas Tenaga Keamanan/Ketertiban oleh Pemerintah Desa | 10.120.000,00         | 8.578.000,00         | 1.542.000,00             |
| 3.1.2      | 5.2.      | Belanja Barang dan Jasa   | 10.120.000,00         | 8.578.000,00         | 1.542.000,00             |
| 3.1.2      | 5.2.1.    | <i>Belanja Barang Perlengkapan</i>  | 5.420.000,00          | 4.928.000,00         | 492.000,00               |
| 3.1.2      | 5.2.1.05. | Belanja Perlengkapan Cetak/Penggandaan - Bel  | 400.000,00            | 0,00                 | 400.000,00               |
| 3.1.2      | 5.2.1.06. | Belanja Perlengkapan Barang Konsumsi (Makan/  | 5.020.000,00          | 4.928.000,00         | 92.000,00                |
| 3.1.2      | 5.2.1.09. | Belanja Pakaian Dinas/Seragam/Atribut   | 0,00                  | 0,00                 | 0,00                     |
| 3.1.2      | 5.2.2.    | <i>Belanja Jasa Honorarium</i>  | 4.700.000,00          | 3.650.000,00         | 1.050.000,00             |
| 3.1.2      | 5.2.2.04. | Belanja Jasa Honorarium Ahli/Profesi/ Konsultan                                     | 300.000,00            | 300.000,00           | 0,00                     |
| 3.1.2      | 5.2.2.94. | Belanja Jasa Honorarium Transport Peserta Pem                                       | 4.400.000,00          | 3.350.000,00         | 1.050.000,00             |

| KODE REK     |               | URAIAN  | ANGGARAN<br>( Rp )          | REALISASI<br>( Rp )         | LEBIH/(KURANG)<br>( Rp )    |
|--------------|---------------|---|-----------------------------|-----------------------------|-----------------------------|
| 1            | 2             | 3   | 4                           | 5                           | 6                           |
| <b>3.2</b>   |               | <b><u>Sub Bidang Kebudayaan dan Keagamaan</u></b>                                       | <b><u>48.056.000,00</u></b> | <b><u>16.536.000,00</u></b> | <b><u>31.520.000,00</u></b> |
| <b>3.2.1</b> |               | <b>Pembinaan Group Kesenian dan Kebudayaan Tingkat Desa</b>                             | <b>12.425.000,00</b>        | <b>2.200.000,00</b>         | <b>10.225.000,00</b>        |
| <b>3.2.1</b> | <b>5.2.</b>   | <b>Belanja Barang dan Jasa</b>  | <b>12.425.000,00</b>        | <b>2.200.000,00</b>         | <b>10.225.000,00</b>        |
| <b>3.2.1</b> | <b>5.2.1.</b> | <b><i>Belanja Barang Perlengkapan</i></b>   | <b><i>7.025.000,00</i></b>  | <b><i>1.700.000,00</i></b>  | <b><i>5.325.000,00</i></b>  |
| 3.2.1        | 5.2.1.01.     | Belanja Perlengkapan Alat Tulis Kantor dan Bend   | 20.000,00                   | 0,00                        | 20.000,00                   |
| 3.2.1        | 5.2.1.05.     | Belanja Perlengkapan Cetak/Penggandaan - Bel  | 530.000,00                  | 0,00                        | 530.000,00                  |
| 3.2.1        | 5.2.1.06.     | Belanja Perlengkapan Barang Konsumsi (Makan/  | 6.475.000,00                | 1.700.000,00                | 4.775.000,00                |
| <b>3.2.1</b> | <b>5.2.2.</b> | <b><i>Belanja Jasa Honorarium</i></b>   | <b><i>500.000,00</i></b>    | <b><i>0,00</i></b>          | <b><i>500.000,00</i></b>    |
| 3.2.1        | 5.2.2.04.     | Belanja Jasa Honorarium Ahli/Profesi/ Konsultan   | 500.000,00                  | 0,00                        | 500.000,00                  |
| <b>3.2.1</b> | <b>5.2.4.</b> | <b><i>Belanja Jasa Sewa</i></b>   | <b><i>4.900.000,00</i></b>  | <b><i>500.000,00</i></b>    | <b><i>4.400.000,00</i></b>  |
| 3.2.1        | 5.2.4.02.     | Belanja Jasa Sewa Peralatan/Perlengkapan  | 2.400.000,00                | 500.000,00                  | 1.900.000,00                |
| 3.2.1        | 5.2.4.90.     | Belanja Jasa Sewa Pakaian   | 2.500.000,00                | 0,00                        | 2.500.000,00                |
| <b>3.2.2</b> |               | <b>Pengiriman Kontingen Group Kesenian dan Kebudayaan sebagai Wakil Desa di tingkat</b> | <b>1.795.000,00</b>         | <b>0,00</b>                 | <b>1.795.000,00</b>         |
| <b>3.2.2</b> | <b>5.2.</b>   | <b>Belanja Barang dan Jasa</b>  | <b>1.795.000,00</b>         | <b>0,00</b>                 | <b>1.795.000,00</b>         |
| <b>3.2.2</b> | <b>5.2.1.</b> | <b><i>Belanja Barang Perlengkapan</i></b>   | <b><i>295.000,00</i></b>    | <b><i>0,00</i></b>          | <b><i>295.000,00</i></b>    |
| 3.2.2        | 5.2.1.01.     | Belanja Perlengkapan Alat Tulis Kantor dan Bend   | 20.000,00                   | 0,00                        | 20.000,00                   |
| 3.2.2        | 5.2.1.05.     | Belanja Perlengkapan Cetak/Penggandaan - Bel  | 275.000,00                  | 0,00                        | 275.000,00                  |
| 3.2.2        | 5.2.1.06.     | Belanja Perlengkapan Barang Konsumsi (Makan/  | 0,00                        | 0,00                        | 0,00                        |
| <b>3.2.2</b> | <b>5.2.2.</b> | <b><i>Belanja Jasa Honorarium</i></b>   | <b><i>0,00</i></b>          | <b><i>0,00</i></b>          | <b><i>0,00</i></b>          |
| 3.2.2        | 5.2.2.04.     | Belanja Jasa Honorarium Ahli/Profesi/ Konsultan   | 0,00                        | 0,00                        | 0,00                        |
| 3.2.2        | 5.2.2.08.     | Belanja Jasa Uang Saku Pelatihan/Seminar/Bimb   | 0,00                        | 0,00                        | 0,00                        |
| <b>3.2.2</b> | <b>5.2.4.</b> | <b><i>Belanja Jasa Sewa</i></b>   | <b><i>1.500.000,00</i></b>  | <b><i>0,00</i></b>          | <b><i>1.500.000,00</i></b>  |
| 3.2.2        | 5.2.4.03.     | Belanja Jasa Sewa Sarana Mobilitas  | 500.000,00                  | 0,00                        | 500.000,00                  |
| 3.2.2        | 5.2.4.90.     | Belanja Jasa Sewa Pakaian   | 1.000.000,00                | 0,00                        | 1.000.000,00                |
| <b>3.2.3</b> |               | <b>Penyelenggaraan Festival Kesenian Adat/Kebudayaan dan Keagamaan (perayaan</b>        | <b>15.576.000,00</b>        | <b>3.076.000,00</b>         | <b>12.500.000,00</b>        |
| <b>3.2.3</b> | <b>5.2.</b>   | <b>Belanja Barang dan Jasa</b>  | <b>15.576.000,00</b>        | <b>3.076.000,00</b>         | <b>12.500.000,00</b>        |
| <b>3.2.3</b> | <b>5.2.1.</b> | <b><i>Belanja Barang Perlengkapan</i></b>   | <b><i>6.676.000,00</i></b>  | <b><i>3.076.000,00</i></b>  | <b><i>3.600.000,00</i></b>  |
| 3.2.3        | 5.2.1.01.     | Belanja Perlengkapan Alat Tulis Kantor dan Bend   | 50.000,00                   | 0,00                        | 50.000,00                   |
| 3.2.3        | 5.2.1.05.     | Belanja Perlengkapan Cetak/Penggandaan - Bel  | 530.000,00                  | 0,00                        | 530.000,00                  |
| 3.2.3        | 5.2.1.06.     | Belanja Perlengkapan Barang Konsumsi (Makan/  | 6.096.000,00                | 3.076.000,00                | 3.020.000,00                |
| <b>3.2.3</b> | <b>5.2.2.</b> | <b><i>Belanja Jasa Honorarium</i></b>   | <b><i>1.000.000,00</i></b>  | <b><i>0,00</i></b>          | <b><i>1.000.000,00</i></b>  |
| 3.2.3        | 5.2.2.04.     | Belanja Jasa Honorarium Ahli/Profesi/ Konsultan   | 1.000.000,00                | 0,00                        | 1.000.000,00                |
| <b>3.2.3</b> | <b>5.2.4.</b> | <b><i>Belanja Jasa Sewa</i></b>   | <b><i>7.900.000,00</i></b>  | <b><i>0,00</i></b>          | <b><i>7.900.000,00</i></b>  |
| 3.2.3        | 5.2.4.02.     | Belanja Jasa Sewa Peralatan/Perlengkapan  | 6.400.000,00                | 0,00                        | 6.400.000,00                |
| 3.2.3        | 5.2.4.03.     | Belanja Jasa Sewa Sarana Mobilitas  | 1.000.000,00                | 0,00                        | 1.000.000,00                |
| 3.2.3        | 5.2.4.90.     | Belanja Jasa Sewa Pakaian   | 500.000,00                  | 0,00                        | 500.000,00                  |
| <b>3.2.5</b> |               | <b>Pembangunan/Rehabilitasi/Peningkatan Sarana dan Prasarana Kebudayaan/Rumah</b>       | <b>18.260.000,00</b>        | <b>11.260.000,00</b>        | <b>7.000.000,00</b>         |

| KODE REK |           | URAIAN  | ANGGARAN<br>( Rp )          | REALISASI<br>( Rp )        | LEBIH/(KURANG)<br>( Rp )    |
|----------|-----------|---|-----------------------------|----------------------------|-----------------------------|
| 1        | 2         | 3   | 4                           | 5                          | 6                           |
| 3.2.5    | 5.2.      | <b>Belanja Barang dan Jasa</b>  | <b>18.260.000,00</b>        | <b>11.260.000,00</b>       | <b>7.000.000,00</b>         |
| 3.2.5    | 5.2.1.    | <b><i>Belanja Barang Perlengkapan</i></b>   | <b><i>9.360.000,00</i></b>  | <b><i>4.060.000,00</i></b> | <b><i>5.300.000,00</i></b>  |
| 3.2.5    | 5.2.1.05. | Belanja Perlengkapan Cetak/Penggandaan - Bel  | 260.000,00                  | 0,00                       | 260.000,00                  |
| 3.2.5    | 5.2.1.06. | Belanja Perlengkapan Barang Konsumsi (Makan/  | 9.100.000,00                | 4.060.000,00               | 5.040.000,00                |
| 3.2.5    | 5.2.2.    | <b><i>Belanja Jasa Honorarium</i></b>   | <b><i>8.100.000,00</i></b>  | <b><i>7.200.000,00</i></b> | <b><i>900.000,00</i></b>    |
| 3.2.5    | 5.2.2.04. | Belanja Jasa Honorarium Ahli/Profesi/ Konsultan   | 900.000,00                  | 0,00                       | 900.000,00                  |
| 3.2.5    | 5.2.2.99. | Belanja Jasa Honorarium Lainnya   | 7.200.000,00                | 7.200.000,00               | 0,00                        |
| 3.2.5    | 5.2.4.    | <b><i>Belanja Jasa Sewa</i></b>   | <b><i>800.000,00</i></b>    | <b><i>0,00</i></b>         | <b><i>800.000,00</i></b>    |
| 3.2.5    | 5.2.4.02. | Belanja Jasa Sewa Peralatan/Perlengkapan  | 800.000,00                  | 0,00                       | 800.000,00                  |
| 3.3      |           | <b><u>Sub Bidang Kepemudaan dan Olah Raga</u></b>   | <b><u>21.461.000,00</u></b> | <b><u>1.200.000,00</u></b> | <b><u>20.261.000,00</u></b> |
| 3.3.1    |           | <b>Pengiriman Kontingen Kepemudaan dan Olah Raga sebagai Wakil Desa di tingkat Kecamatan</b>    | <b>560.000,00</b>           | <b>0,00</b>                | <b>560.000,00</b>           |
| 3.3.1    | 5.2.      | <b>Belanja Barang dan Jasa</b>  | <b>560.000,00</b>           | <b>0,00</b>                | <b>560.000,00</b>           |
| 3.3.1    | 5.2.1.    | <b><i>Belanja Barang Perlengkapan</i></b>   | <b><i>560.000,00</i></b>    | <b><i>0,00</i></b>         | <b><i>560.000,00</i></b>    |
| 3.3.1    | 5.2.1.06. | Belanja Perlengkapan Barang Konsumsi (Makan/  | 560.000,00                  | 0,00                       | 560.000,00                  |
| 3.3.1    | 5.2.1.09. | Belanja Pakaian Dinas/Seragam/Atribut   | 0,00                        | 0,00                       | 0,00                        |
| 3.3.1    | 5.2.2.    | <b><i>Belanja Jasa Honorarium</i></b>   | <b><i>0,00</i></b>          | <b><i>0,00</i></b>         | <b><i>0,00</i></b>          |
| 3.3.1    | 5.2.2.99. | Belanja Jasa Honorarium Lainnya   | 0,00                        | 0,00                       | 0,00                        |
| 3.3.3    |           | <b>Penyelenggaraan Festival/Lomba Kepemudaan dan Olahraga tingkat Desa</b>                      | <b>18.826.000,00</b>        | <b>1.200.000,00</b>        | <b>17.626.000,00</b>        |
| 3.3.3    | 5.2.      | <b>Belanja Barang dan Jasa</b>  | <b>18.826.000,00</b>        | <b>1.200.000,00</b>        | <b>17.626.000,00</b>        |
| 3.3.3    | 5.2.1.    | <b><i>Belanja Barang Perlengkapan</i></b>   | <b><i>7.106.000,00</i></b>  | <b><i>1.200.000,00</i></b> | <b><i>5.906.000,00</i></b>  |
| 3.3.3    | 5.2.1.01. | Belanja Perlengkapan Alat Tulis Kantor dan Bend   | 86.000,00                   | 0,00                       | 86.000,00                   |
| 3.3.3    | 5.2.1.05. | Belanja Perlengkapan Cetak/Penggandaan - Bel  | 370.000,00                  | 0,00                       | 370.000,00                  |
| 3.3.3    | 5.2.1.06. | Belanja Perlengkapan Barang Konsumsi (Makan/  | 4.700.000,00                | 1.200.000,00               | 3.500.000,00                |
| 3.3.3    | 5.2.1.91. | Belanja Barang Perlengkapan Lainnya   | 1.950.000,00                | 0,00                       | 1.950.000,00                |
| 3.3.3    | 5.2.2.    | <b><i>Belanja Jasa Honorarium</i></b>   | <b><i>5.570.000,00</i></b>  | <b><i>0,00</i></b>         | <b><i>5.570.000,00</i></b>  |
| 3.3.3    | 5.2.2.01. | Belanja Jasa Honorarium Tim yang Melaksanaka  | 2.870.000,00                | 0,00                       | 2.870.000,00                |
| 3.3.3    | 5.2.2.99. | Belanja Jasa Honorarium Lainnya   | 2.700.000,00                | 0,00                       | 2.700.000,00                |
| 3.3.3    | 5.2.4.    | <b><i>Belanja Jasa Sewa</i></b>   | <b><i>3.900.000,00</i></b>  | <b><i>0,00</i></b>         | <b><i>3.900.000,00</i></b>  |
| 3.3.3    | 5.2.4.02. | Belanja Jasa Sewa Peralatan/Perlengkapan  | 3.900.000,00                | 0,00                       | 3.900.000,00                |
| 3.3.3    | 5.2.7.    | <b><i>Belanja Barang dan Jasa yang Diserahkan kep</i></b>                                       | <b><i>2.250.000,00</i></b>  | <b><i>0,00</i></b>         | <b><i>2.250.000,00</i></b>  |
| 3.3.3    | 5.2.7.90. | Belanja Barang dan Jasa yang Diserahkan kepad   | 2.250.000,00                | 0,00                       | 2.250.000,00                |
| 3.3.5    |           | <b>Pembangunan/Rehabilitasi/Peningkatan Sarana dan Prasarana Kepemudaan dan Olah Raga Milik</b> | <b>2.075.000,00</b>         | <b>0,00</b>                | <b>2.075.000,00</b>         |
| 3.3.5    | 5.2.      | <b>Belanja Barang dan Jasa</b>  | <b>2.075.000,00</b>         | <b>0,00</b>                | <b>2.075.000,00</b>         |
| 3.3.5    | 5.2.1.    | <b><i>Belanja Barang Perlengkapan</i></b>   | <b><i>600.000,00</i></b>    | <b><i>0,00</i></b>         | <b><i>600.000,00</i></b>    |
| 3.3.5    | 5.2.1.04. | Belanja Bahan Bakar Minyak/Gas/Isi Ulang Tabu   | 100.000,00                  | 0,00                       | 100.000,00                  |
| 3.3.5    | 5.2.1.91. | Belanja Barang Perlengkapan Lainnya   | 500.000,00                  | 0,00                       | 500.000,00                  |
| 3.3.5    | 5.2.2.    | <b><i>Belanja Jasa Honorarium</i></b>   | <b><i>1.400.000,00</i></b>  | <b><i>0,00</i></b>         | <b><i>1.400.000,00</i></b>  |

| KODE REK     |               | URAIAN  | ANGGARAN<br>( Rp )   | REALISASI<br>( Rp )  | LEBIH/(KURANG)<br>( Rp ) |
|--------------|---------------|---|----------------------|----------------------|--------------------------|
| 1            | 2             | 3   | 4                    | 5                    | 6                        |
| 3.3.5        | 5.2.2.99.     | Belanja Jasa Honorarium Lainnya                   | 1.400.000,00         | 0,00                 | 1.400.000,00             |
| <b>3.3.5</b> | <b>5.2.4.</b> | <b>Belanja Jasa Sewa</b>                          | <b>75.000,00</b>     | <b>0,00</b>          | <b>75.000,00</b>         |
| 3.3.5        | 5.2.4.91.     | Belanja Jasa Sewa Lainnya                         | 75.000,00            | 0,00                 | 75.000,00                |
| <b>3.4</b>   |               | <b>Sub Bidang Kelembagaan Masyarakat</b>          | <b>33.243.600,00</b> | <b>28.578.000,00</b> | <b>4.665.600,00</b>      |
| <b>3.4.1</b> |               | <b>Pembinaan Lembaga Adat</b>                     | <b>4.103.000,00</b>  | <b>0,00</b>          | <b>4.103.000,00</b>      |
| <b>3.4.1</b> | <b>5.2.</b>   | <b>Belanja Barang dan Jasa</b>                    | <b>4.103.000,00</b>  | <b>0,00</b>          | <b>4.103.000,00</b>      |
| <b>3.4.1</b> | <b>5.2.1.</b> | <b>Belanja Barang Perlengkapan</b>                | <b>3.153.000,00</b>  | <b>0,00</b>          | <b>3.153.000,00</b>      |
| 3.4.1        | 5.2.1.01.     | Belanja Perlengkapan Alat Tulis Kantor dan Bend   | 43.000,00            | 0,00                 | 43.000,00                |
| 3.4.1        | 5.2.1.05.     | Belanja Perlengkapan Cetak/Penggandaan - Bel      | 310.000,00           | 0,00                 | 310.000,00               |
| 3.4.1        | 5.2.1.06.     | Belanja Perlengkapan Barang Konsumsi (Makan/      | 2.800.000,00         | 0,00                 | 2.800.000,00             |
| <b>3.4.1</b> | <b>5.2.4.</b> | <b>Belanja Jasa Sewa</b>                          | <b>950.000,00</b>    | <b>0,00</b>          | <b>950.000,00</b>        |
| 3.4.1        | 5.2.4.02.     | Belanja Jasa Sewa Peralatan/Perlengkapan          | 950.000,00           | 0,00                 | 950.000,00               |
| <b>3.4.2</b> |               | <b>Pembinaan LKMD/LPM/LPMD</b>                    | <b>364.000,00</b>    | <b>350.000,00</b>    | <b>14.000,00</b>         |
| <b>3.4.2</b> | <b>5.2.</b>   | <b>Belanja Barang dan Jasa</b>                    | <b>364.000,00</b>    | <b>350.000,00</b>    | <b>14.000,00</b>         |
| <b>3.4.2</b> | <b>5.2.1.</b> | <b>Belanja Barang Perlengkapan</b>                | <b>364.000,00</b>    | <b>350.000,00</b>    | <b>14.000,00</b>         |
| 3.4.2        | 5.2.1.01.     | Belanja Perlengkapan Alat Tulis Kantor dan Bend   | 0,00                 | 0,00                 | 0,00                     |
| 3.4.2        | 5.2.1.05.     | Belanja Perlengkapan Cetak/Penggandaan - Bel      | 0,00                 | 0,00                 | 0,00                     |
| 3.4.2        | 5.2.1.06.     | Belanja Perlengkapan Barang Konsumsi (Makan/      | 364.000,00           | 350.000,00           | 14.000,00                |
| <b>3.4.3</b> |               | <b>Pembinaan PKK</b>                              | <b>16.531.800,00</b> | <b>16.200.000,00</b> | <b>331.800,00</b>        |
| <b>3.4.3</b> | <b>5.2.</b>   | <b>Belanja Barang dan Jasa</b>                    | <b>16.531.800,00</b> | <b>16.200.000,00</b> | <b>331.800,00</b>        |
| <b>3.4.3</b> | <b>5.2.1.</b> | <b>Belanja Barang Perlengkapan</b>                | <b>16.531.800,00</b> | <b>16.200.000,00</b> | <b>331.800,00</b>        |
| 3.4.3        | 5.2.1.01.     | Belanja Perlengkapan Alat Tulis Kantor dan Bend   | 181.800,00           | 0,00                 | 181.800,00               |
| 3.4.3        | 5.2.1.05.     | Belanja Perlengkapan Cetak/Penggandaan - Bel      | 150.000,00           | 0,00                 | 150.000,00               |
| 3.4.3        | 5.2.1.06.     | Belanja Perlengkapan Barang Konsumsi (Makan/      | 7.200.000,00         | 7.200.000,00         | 0,00                     |
| 3.4.3        | 5.2.1.09.     | Belanja Pakaian Dinas/Seragam/Atribut             | 9.000.000,00         | 9.000.000,00         | 0,00                     |
| <b>3.4.3</b> | <b>5.3.</b>   | <b>Belanja Modal</b>                              | <b>0,00</b>          | <b>0,00</b>          | <b>0,00</b>              |
| <b>3.4.3</b> | <b>5.3.9.</b> | <b>Belanja Modal Lainnya</b>                      | <b>0,00</b>          | <b>0,00</b>          | <b>0,00</b>              |
| 3.4.3        | 5.3.9.91.     | Belanja Modal Lainnya                             | 0,00                 | 0,00                 | 0,00                     |
| <b>3.4.4</b> |               | <b>Pelatihan Pembinaan Lembaga Kemasyarakatan</b> | <b>12.244.800,00</b> | <b>12.028.000,00</b> | <b>216.800,00</b>        |
| <b>3.4.4</b> | <b>5.2.</b>   | <b>Belanja Barang dan Jasa</b>                    | <b>12.244.800,00</b> | <b>12.028.000,00</b> | <b>216.800,00</b>        |
| <b>3.4.4</b> | <b>5.2.1.</b> | <b>Belanja Barang Perlengkapan</b>                | <b>9.844.800,00</b>  | <b>9.628.000,00</b>  | <b>216.800,00</b>        |
| 3.4.4        | 5.2.1.01.     | Belanja Perlengkapan Alat Tulis Kantor dan Bend   | 0,00                 | 0,00                 | 0,00                     |
| 3.4.4        | 5.2.1.05.     | Belanja Perlengkapan Cetak/Penggandaan - Bel      | 104.800,00           | 0,00                 | 104.800,00               |
| 3.4.4        | 5.2.1.06.     | Belanja Perlengkapan Barang Konsumsi (Makan/      | 9.740.000,00         | 9.628.000,00         | 112.000,00               |
| <b>3.4.4</b> | <b>5.2.2.</b> | <b>Belanja Jasa Honorarium</b>                    | <b>2.400.000,00</b>  | <b>2.400.000,00</b>  | <b>0,00</b>              |
| 3.4.4        | 5.2.2.94.     | Belanja Jasa Honorarium Transport Peserta Pem     | 2.400.000,00         | 2.400.000,00         | 0,00                     |



| KODE REK     |               | URAIAN  | ANGGARAN<br>( Rp )           | REALISASI<br>( Rp )          | LEBIH/(KURANG)<br>( Rp )   |
|--------------|---------------|---|------------------------------|------------------------------|----------------------------|
| 1            | 2             | 3   | 4                            | 5                            | 6                          |
| <b>4</b>     |               | <b><u>Bidang Pemberdayaan Masyarakat</u></b>  | <b><u>341.746.796,00</u></b> | <b><u>335.166.796,00</u></b> | <b><u>6.580.000,00</u></b> |
| <b>4.2</b>   |               | <b><u>Sub Bidang Pertanian dan Peternakan</u></b>                                     | <b><u>243.252.400,00</u></b> | <b><u>243.252.400,00</u></b> | <b><u>0,00</u></b>         |
| <b>4.2.4</b> |               | <b>Pemeliharaan Saluran Irigasi Tersier/Sederhana</b>                                 | <b>35.962.300,00</b>         | <b>35.962.300,00</b>         | <b>0,00</b>                |
| <b>4.2.4</b> | <b>5.2.</b>   | <b>Belanja Barang dan Jasa</b>  | <b>35.962.300,00</b>         | <b>35.962.300,00</b>         | <b>0,00</b>                |
| <b>4.2.4</b> | <b>5.2.1.</b> | <b><i>Belanja Barang Perlengkapan</i></b>   | <b><i>450.000,00</i></b>     | <b><i>450.000,00</i></b>     | <b><i>0,00</i></b>         |
| 4.2.4        | 5.2.1.05.     | Belanja Perlengkapan Cetak/Penggandaan - Bel  | 450.000,00                   | 450.000,00                   | 0,00                       |
| <b>4.2.4</b> | <b>5.2.2.</b> | <b><i>Belanja Jasa Honorarium</i></b>   | <b><i>14.572.500,00</i></b>  | <b><i>14.572.500,00</i></b>  | <b><i>0,00</i></b>         |
| 4.2.4        | 5.2.2.01.     | Belanja Jasa Honorarium Tim yang Melaksanaka  | 625.000,00                   | 625.000,00                   | 0,00                       |
| 4.2.4        | 5.2.2.98.     | Belanja Upah Tenaga Kerja   | 13.947.500,00                | 13.947.500,00                | 0,00                       |
| <b>4.2.4</b> | <b>5.2.4.</b> | <b><i>Belanja Jasa Sewa</i></b>   | <b><i>1.200.000,00</i></b>   | <b><i>1.200.000,00</i></b>   | <b><i>0,00</i></b>         |
| 4.2.4        | 5.2.4.02.     | Belanja Jasa Sewa Peralatan/Perlengkapan  | 1.200.000,00                 | 1.200.000,00                 | 0,00                       |
| <b>4.2.4</b> | <b>5.2.6.</b> | <b><i>Belanja Pemeliharaan</i></b>  | <b><i>19.739.800,00</i></b>  | <b><i>19.739.800,00</i></b>  | <b><i>0,00</i></b>         |
| 4.2.4        | 5.2.6.07.     | Belanja Pemeliharaan Irigasi/Saluran Sungai/Em  | 19.739.800,00                | 19.739.800,00                | 0,00                       |
| <b>4.2.5</b> |               | <b>Pelatihan/Bimtek/Pengenalan Teknologi Tepat Guna untuk Pertanian/Peternakan **</b> | <b>102.794.300,00</b>        | <b>102.794.300,00</b>        | <b>0,00</b>                |
| <b>4.2.5</b> | <b>5.2.</b>   | <b>Belanja Barang dan Jasa</b>  | <b>102.794.300,00</b>        | <b>102.794.300,00</b>        | <b>0,00</b>                |
| <b>4.2.5</b> | <b>5.2.1.</b> | <b><i>Belanja Barang Perlengkapan</i></b>   | <b><i>14.631.500,00</i></b>  | <b><i>14.631.500,00</i></b>  | <b><i>0,00</i></b>         |
| 4.2.5        | 5.2.1.01.     | Belanja Perlengkapan Alat Tulis Kantor dan Bend                                       | 267.500,00                   | 267.500,00                   | 0,00                       |
| 4.2.5        | 5.2.1.05.     | Belanja Perlengkapan Cetak/Penggandaan - Bel  | 560.000,00                   | 560.000,00                   | 0,00                       |
| 4.2.5        | 5.2.1.06.     | Belanja Perlengkapan Barang Konsumsi (Makan/  | 11.424.000,00                | 11.424.000,00                | 0,00                       |
| 4.2.5        | 5.2.1.09.     | Belanja Pakaian Dinas/Seragam/Atribut   | 2.380.000,00                 | 2.380.000,00                 | 0,00                       |
| 4.2.5        | 5.2.1.12.     | Belanja Pupuk/Obat-obatan Pertanian   | 0,00                         | 0,00                         | 0,00                       |
| <b>4.2.5</b> | <b>5.2.2.</b> | <b><i>Belanja Jasa Honorarium</i></b>   | <b><i>20.650.000,00</i></b>  | <b><i>20.650.000,00</i></b>  | <b><i>0,00</i></b>         |
| 4.2.5        | 5.2.2.04.     | Belanja Jasa Honorarium Ahli/Profesi/ Konsultan                                       | 3.900.000,00                 | 3.900.000,00                 | 0,00                       |
| 4.2.5        | 5.2.2.94.     | Belanja Jasa Honorarium Transport Peserta Pem   | 16.750.000,00                | 16.750.000,00                | 0,00                       |
| <b>4.2.5</b> | <b>5.2.4.</b> | <b><i>Belanja Jasa Sewa</i></b>   | <b><i>700.000,00</i></b>     | <b><i>700.000,00</i></b>     | <b><i>0,00</i></b>         |
| 4.2.5        | 5.2.4.91.     | Belanja Jasa Sewa Lainnya   | 700.000,00                   | 700.000,00                   | 0,00                       |
| <b>4.2.5</b> | <b>5.2.7.</b> | <b><i>Belanja Barang dan Jasa yang Diserahkan kep</i></b>                             | <b><i>66.812.800,00</i></b>  | <b><i>66.812.800,00</i></b>  | <b><i>0,00</i></b>         |
| 4.2.5        | 5.2.7.05.     | Belanja Bantuan Bibit Tanaman/Hewan/ Ikan   | 1.541.000,00                 | 1.541.000,00                 | 0,00                       |
| 4.2.5        | 5.2.7.90.     | Belanja Barang dan Jasa yang Diserahkan kepad   | 65.271.800,00                | 65.271.800,00                | 0,00                       |
| <b>4.2.6</b> |               | <b>Pembangunan/Rehabilitasi/Peningkatan Saluran Irigasi Tersier/Sederhana</b>         | <b>104.495.800,00</b>        | <b>104.495.800,00</b>        | <b>0,00</b>                |
| <b>4.2.6</b> | <b>5.2.</b>   | <b>Belanja Barang dan Jasa</b>  | <b>104.028.300,00</b>        | <b>104.028.300,00</b>        | <b>0,00</b>                |
| <b>4.2.6</b> | <b>5.2.1.</b> | <b><i>Belanja Barang Perlengkapan</i></b>   | <b><i>69.495.800,00</i></b>  | <b><i>69.495.800,00</i></b>  | <b><i>0,00</i></b>         |
| 4.2.6        | 5.2.1.05.     | Belanja Perlengkapan Cetak/Penggandaan - Bel  | 548.000,00                   | 548.000,00                   | 0,00                       |
| 4.2.6        | 5.2.1.07.     | Belanja Bahan/Material  | 68.947.800,00                | 68.947.800,00                | 0,00                       |
| <b>4.2.6</b> | <b>5.2.2.</b> | <b><i>Belanja Jasa Honorarium</i></b>   | <b><i>31.182.500,00</i></b>  | <b><i>31.182.500,00</i></b>  | <b><i>0,00</i></b>         |
| 4.2.6        | 5.2.2.01.     | Belanja Jasa Honorarium Tim yang Melaksanaka  | 2.745.000,00                 | 2.745.000,00                 | 0,00                       |
| 4.2.6        | 5.2.2.98.     | Belanja Upah Tenaga Kerja   | 28.437.500,00                | 28.437.500,00                | 0,00                       |

| KODE REK   |           | URAIAN  | ANGGARAN<br>( Rp )           | REALISASI<br>( Rp )          | LEBIH/(KURANG)<br>( Rp )   |
|------------|-----------|---|------------------------------|------------------------------|----------------------------|
| 1          | 2         | 3   | 4                            | 5                            | 6                          |
| 4.2.6      | 5.2.4.    | <b>Belanja Jasa Sewa</b>  | <b>3.350.000,00</b>          | <b>3.350.000,00</b>          | <b>0,00</b>                |
| 4.2.6      | 5.2.4.02. | Belanja Jasa Sewa Peralatan/Perlengkapan                                  | 3.350.000,00                 | 3.350.000,00                 | 0,00                       |
| 4.2.6      | 5.3.      | <b>Belanja Modal</b>  | <b>467.500,00</b>            | <b>467.500,00</b>            | <b>0,00</b>                |
| 4.2.6      | 5.3.4.    | <b>Belanja Modal Gedung, Bangunan dan Taman</b>                           | <b>467.500,00</b>            | <b>467.500,00</b>            | <b>0,00</b>                |
| 4.2.6      | 5.3.4.05. | Belanja Modal Administrasi Kegiatan                                       | 467.500,00                   | 467.500,00                   | 0,00                       |
| <b>4.3</b> |           | <b><u>Sub Bidang Peningkatan Kapasitas Aparatur Desa</u></b>              | <b><u>22.217.000,00</u></b>  | <b><u>15.637.000,00</u></b>  | <b><u>6.580.000,00</u></b> |
| 4.3.2      |           | <b>Peningkatan kapasitas Perangkat Desa</b>                               | <b>22.217.000,00</b>         | <b>15.637.000,00</b>         | <b>6.580.000,00</b>        |
| 4.3.2      | 5.2.      | <b>Belanja Barang dan Jasa</b>  | <b>22.217.000,00</b>         | <b>15.637.000,00</b>         | <b>6.580.000,00</b>        |
| 4.3.2      | 5.2.1.    | <b>Belanja Barang Perlengkapan</b>  | <b>10.332.000,00</b>         | <b>6.617.000,00</b>          | <b>3.715.000,00</b>        |
| 4.3.2      | 5.2.1.01. | Belanja Perlengkapan Alat Tulis Kantor dan Bend                           | 532.000,00                   | 0,00                         | 532.000,00                 |
| 4.3.2      | 5.2.1.04. | Belanja Bahan Bakar Minyak/Gas/Isi Ulang Tabu                             | 200.000,00                   | 200.000,00                   | 0,00                       |
| 4.3.2      | 5.2.1.05. | Belanja Perlengkapan Cetak/Penggandaan - Bel                              | 400.000,00                   | 255.000,00                   | 145.000,00                 |
| 4.3.2      | 5.2.1.06. | Belanja Perlengkapan Barang Konsumsi (Makan/                              | 3.140.000,00                 | 2.762.000,00                 | 378.000,00                 |
| 4.3.2      | 5.2.1.09. | Belanja Pakaian Dinas/Seragam/Atribut                                     | 3.870.804,00                 | 3.400.000,00                 | 470.804,00                 |
| 4.3.2      | 5.2.1.91. | Belanja Barang Perlengkapan Lainnya                                       | 2.189.196,00                 | 0,00                         | 2.189.196,00               |
| 4.3.2      | 5.2.2.    | <b>Belanja Jasa Honorarium</b>  | <b>6.985.000,00</b>          | <b>4.360.000,00</b>          | <b>2.625.000,00</b>        |
| 4.3.2      | 5.2.2.01. | Belanja Jasa Honorarium Tim yang Melaksana                                | 2.060.000,00                 | 2.060.000,00                 | 0,00                       |
| 4.3.2      | 5.2.2.04. | Belanja Jasa Honorarium Ahli/Profesi/ Konsultan                           | 2.425.000,00                 | 150.000,00                   | 2.275.000,00               |
| 4.3.2      | 5.2.2.94. | Belanja Jasa Honorarium Transport Peserta Pem                             | 2.500.000,00                 | 2.150.000,00                 | 350.000,00                 |
| 4.3.2      | 5.2.4.    | <b>Belanja Jasa Sewa</b>  | <b>4.900.000,00</b>          | <b>4.660.000,00</b>          | <b>240.000,00</b>          |
| 4.3.2      | 5.2.4.01. | Belanja Jasa Sewa Bangunan/ Gedung/ Ruang                                 | 0,00                         | 0,00                         | 0,00                       |
| 4.3.2      | 5.2.4.02. | Belanja Jasa Sewa Peralatan/Perlengkapan                                  | 3.600.000,00                 | 3.360.000,00                 | 240.000,00                 |
| 4.3.2      | 5.2.4.03. | Belanja Jasa Sewa Sarana Mobilitas  | 1.300.000,00                 | 1.300.000,00                 | 0,00                       |
| <b>4.7</b> |           | <b><u>Sub Bidang Perdagangan dan Perindustrian</u></b>                    | <b><u>76.277.396,00</u></b>  | <b><u>76.277.396,00</u></b>  | <b><u>0,00</u></b>         |
| 4.7.2      |           | <b>Pembangunan/Rehabilitasi/Peningkatan Pasar Desa/Kios milik Desa **</b> | <b>76.277.396,00</b>         | <b>76.277.396,00</b>         | <b>0,00</b>                |
| 4.7.2      | 5.2.      | <b>Belanja Barang dan Jasa</b>  | <b>45.054.800,00</b>         | <b>45.054.800,00</b>         | <b>0,00</b>                |
| 4.7.2      | 5.2.1.    | <b>Belanja Barang Perlengkapan</b>  | <b>36.329.800,00</b>         | <b>36.329.800,00</b>         | <b>0,00</b>                |
| 4.7.2      | 5.2.1.05. | Belanja Perlengkapan Cetak/Penggandaan - Bel                              | 573.900,00                   | 573.900,00                   | 0,00                       |
| 4.7.2      | 5.2.1.07. | Belanja Bahan/Material  | 35.755.900,00                | 35.755.900,00                | 0,00                       |
| 4.7.2      | 5.2.2.    | <b>Belanja Jasa Honorarium</b>  | <b>8.725.000,00</b>          | <b>8.725.000,00</b>          | <b>0,00</b>                |
| 4.7.2      | 5.2.2.01. | Belanja Jasa Honorarium Tim yang Melaksana                                | 2.080.000,00                 | 2.080.000,00                 | 0,00                       |
| 4.7.2      | 5.2.2.98. | Belanja Upah Tenaga Kerja   | 6.645.000,00                 | 6.645.000,00                 | 0,00                       |
| 4.7.2      | 5.3.      | <b>Belanja Modal</b>  | <b>31.222.596,00</b>         | <b>31.222.596,00</b>         | <b>0,00</b>                |
| 4.7.2      | 5.3.9.    | <b>Belanja Modal Lainnya</b>  | <b>31.222.596,00</b>         | <b>31.222.596,00</b>         | <b>0,00</b>                |
| 4.7.2      | 5.3.9.91. | Belanja Modal Lainnya   | 31.222.596,00                | 31.222.596,00                | 0,00                       |
| <b>5</b>   |           | <b><u>Bidang Penanggulangan Bencana, Darurat, dan Me</u></b>              | <b><u>498.361.633,00</u></b> | <b><u>497.893.000,00</u></b> | <b><u>468.633,00</u></b>   |
| <b>5.1</b> |           | <b><u>Sub Bidang Penanggulangan Bencana</u></b>                           | <b><u>23.161.633,00</u></b>  | <b><u>22.693.000,00</u></b>  | <b><u>468.633,00</u></b>   |

| KODE REK |           | URAIAN                             | ANGGARAN<br>( Rp )    | REALISASI<br>( Rp )   | LEBIH/(KURANG)<br>( Rp ) |
|----------|-----------|------------------------------------|-----------------------|-----------------------|--------------------------|
| 1        | 2         | 3                                  | 4                     | 5                     | 6                        |
| 5.1.0    |           | Penanggulangan Bencana             | 23.161.633,00         | 22.693.000,00         | 468.633,00               |
| 5.1.0    | 5.4.      | Belanja Tidak Terduga              | 23.161.633,00         | 22.693.000,00         | 468.633,00               |
| 5.1.0    | 5.4.1.    | Belanja Tidak Terduga              | 23.161.633,00         | 22.693.000,00         | 468.633,00               |
| 5.1.0    | 5.4.1.01. | Belanja Tak Terduga                | 23.161.633,00         | 22.693.000,00         | 468.633,00               |
| 5.3      |           | <u>Sub Bidang Keadaan Mendesak</u> | <u>475.200.000,00</u> | <u>475.200.000,00</u> | <u>0,00</u>              |
| 5.3.0    |           | Keadaan Mendesak                   | 475.200.000,00        | 475.200.000,00        | 0,00                     |
| 5.3.0    | 5.4.      |                                    | 475.200.000,00        | 475.200.000,00        | 0,00                     |
| 5.3.0    | 5.4.1.    | Belanja Tidak Terduga              | 475.200.000,00        | 475.200.000,00        | 0,00                     |
| 5.3.0    | 5.4.1.01. | Belanja Tidak Terduga              | 475.200.000,00        | 475.200.000,00        | 0,00                     |
|          |           | Belanja Tak Terduga                |                       |                       |                          |
|          |           | JUMLAH BELANJA                     | 2.851.102.772,00      | 2.693.302.442,00      | 157.800.330,00           |
|          |           | SURPLUS / (DEFISIT)                | (242.505.973,00)      | (41.277.586,00)       | (201.228.387,00)         |
|          | 6.        | PEMBIAYAAN                         |                       |                       |                          |
|          | 6.1.      | Penerimaan Pembiayaan              | 247.505.973,00        | 247.504.009,00        | 1.964,00                 |
|          | 6.1.1.    | SILPA Tahun Sebelumnya             | 247.505.973,00        | 247.504.009,00        | 1.964,00                 |
|          | 6.1.1.01. | SILPA Tahun Sebelumnya             | 247.505.973,00        | 247.504.009,00        | 1.964,00                 |
|          | 6.2.      | Pengeluaran Pembiayaan             | 5.000.000,00          | 5.000.000,00          | 0,00                     |
|          | 6.2.2.    | Penyertaan Modal Desa              | 5.000.000,00          | 5.000.000,00          | 0,00                     |
|          | 6.2.2.01. | Penyertaan Modal Desa              | 5.000.000,00          | 5.000.000,00          | 0,00                     |
|          |           | JUMLAH PEMBIAYAAN                  | 242.505.973,00        | 242.504.009,00        | 1.964,00                 |
|          |           | SILPA/SILPA TAHUN BERJALAN         | 0,00                  | 201.226.423,00        | (201.226.423,00)         |

## BAB VII

### KEBERHASILAN YANG DICAPAI, PERMASALAHAN YANG DIHADAPI DAN UPAYA YANG DITEMPUH

#### 1. KEBERHASILAN YANG DICAPAI

##### a) Bidang Pemerintahan

Hasil yang dicapai dalam bidang pemerintahan selama periode 2022 antara lain :

- (1) Terselenggaranya pemerintahan kalurahan yang partisipatif, transparan, akuntabel. Hal ini dapat dibuktikan dengan penyelenggaraan musyawarah di tingkat Padukuhan (Musduk) dan Musyawarah Kalurahan (MusKal) dalam penyusunan Rencana Kerja Pemerintah Kalurahan. Sehingga kegiatan-kegiatan yang dilaksanakan oleh pemerintah Kalurahan mengacu pada usulan-usulan kebutuhan masyarakat dan diharapkan masyarakat dapat berperan serta aktif dalam pembangunan.
- (2) Penyusunan Produk Hukum baik yang berupa Peraturan Kalurahan maupun Keputusan Lurah. Salah satu hasil dari kegiatan bidang pemerintahan adalah penyusunan produk hukum. Berikut ini merupakan salah satu contoh produk hukum yang berupa Perdes/Peraturan Kalurahan yang telah dibuat pada tahun 2022 :

| NO | PERATURAN KALURAHAN TENTANG   | NOMOR         | TANGGAL DIUNDANGKAN |
|----|---|---------------|---------------------|
| 1  | Pendirian BUM Desa Mitra Binangun Sejahtera   | 1 Tahun 2022  | 18 Januari 2022     |
| 2  | Pamong Kalurahan Yang Berhenti Karena Permintaan Sendiri Dengan Masa Kerja Kurang Dari Lima Tahun   | 2 Tahun 2022  | 18 Januari 2022     |
| 3  | Perubahan APBKal Tahun 2022   | 3 Tahun 2022  | 2 Febuari 2022      |
| 4  | Laporan Pertanggungjawaban Realisasi Anggaran Pendapatan Dan Belanja Kalurahan Tahun Anggaran 2021  | 4 Tahun 2022  | 28 Januari 2022     |
| 5  | RPJMKal Tahun 2022-2027   | 5 Tahun 2022  | 28 Februari 2022    |
| 6  | Perubahan Kedua APBKal Tahun 2022   | 6 Tahun 2022  | 14 Mei 2022         |
| 7  | Pengelolaan Kekayaan Kalurahan TA 2023  | 7 Tahun 2022  | 15 Juni 2022        |
| 8  | Perubahan Ketiga APBKal Tahun 2022  | 8 Tahun 2022  | 30 Juni 2022        |
| 9  | Kerjasama Antar Kalurahan Pendirian Badan Usaha Milik Desa Bersama Dari Pengelolaan Kegiatan Dana Bergulir Masyarakat Eks Pnpm Mandiri Perdesaan Dan Penyertaan Modal Kalurahan | 9 Tahun 2022  | 3 Agusutus 2022     |
| 10 | Perubahan Keempat APBKal Tahun 2022   | 10 Tahun 2022 | 22 Agustus 2022     |

|    |  |               |                  |
|----|--|---------------|------------------|
| 11 | Rencana Kerja Pemerintah (RKP) Tahun Anggaran 2023                             | 11 Tahun 2022 | 20 Oktober 2022  |
| 12 | Perubahan Kelima Anggaran Pendapatan dan Belanja Kalurahan Tahun Anggaran 2023 | 12 Tahun 2022 | 2 November 2022  |
| 13 | Anggaran Pendapatan dan Belanja Kalurahan Tahun Anggaran 2023                  | 13 Tahun 2022 | 16 Desember 2022 |

Berikut ini merupakan data produk hukum yang berupa Peraturan Lurah Wijimulyo Tahun 2022 :

| NO | PERATURAN LURAH TENTANG   | NOMOR                | TANGGAL DIUNDANGKAN |
|----|---|----------------------|---------------------|
| 1  | Anggaran Rumah Tangga Bumdesa Binangun Mitra Sejahtera  | 1 Tahun 2022         | 18/1/2022           |
| 2  | Daftar Keluarga Penerima Manfaat BLT DD Tahun 2022  | 2 Tahun 2022         | 19/1/2022           |
| 3  | Penjabaran Perubahan APBKal Ta 2022   | 3 Tahun 2022         | 2/2/2022            |
| 4  | Penjabaran Perubahan Kedua APBKal Ta 2022   | 4 Tahun 2022         | 15/05/2022          |
| 5  | Penetapan Keluarga Penerima Manfaat Bantuan Langsung Tunai DD Tahun 2022  | 5 Tahun 2022         | 18/07/2022          |
| 6  | Penjabaran Perubahan Ketiga Apbkal Ta 2022  | 6 Tahun 2022         | 30/06/2022          |
| 7  | Penjabaran Perubahan Keempat Anggaran Pendapatan Dan Belanja Kalurahan  | 7 Tahun 2022         | 22/08/2022          |
| 8  | Perubahan Peraturan Lurah Nomor 07 Tahun 2021 Tentang Tata Cara Pemberian Tunjangan Kinerja Bagi Aparatur Pemerintah Kalurahan Wijimulyo Tahun 2022 | 8 Tahun 2022         | 1/9/2022            |
| 9  | Penjabaran Perubahan Kelima Anggaran Pendapatan Dan Belanja Kalurahan   | 9 Tahun 2022         | 4/11/2022           |
| 10 | Peraturan Bersama Lurah : Pendirian Bumdesma Nanggulan Sejahtera  | 10 Tahun 2022        | 26/11/2022          |
| 11 | Peraturan Berasama Lurah : Anggaran Rumah Tangga Bumdesma Nanggulan Sejahtera   | 11 Tahun 2022        | 26/11/2022          |
| 12 | Peraturan Lurah Tentang Penjabaran APBKal 2023  | <b>12 Tahun 2022</b> | <b>18/12/2022</b>   |

Berikut ini merupakan data produk hukum yang berupa Keputusan Lurah Wijimulyo Tahun 2022 :

| No | Perihal  | Nomor     | Tanggal Sk |
|----|--|-----------|------------|
| 1  | Pelaksana Teknis Pengelola Keuangan Kalurahan Ta 2022  | <b>1</b>  | 2/1/2022   |
| 2  | Petugas <i>Tracing</i> Dan Percepatan Vaksinasi  | <b>1a</b> | 2/1/2022   |
| 3  | Persetujuan Keputusan Tim Nomor 3 Tahun 2022 Tentang Jadwal Tahapan Penjaringan Dan Penyaringan Pamong Kalurahan | <b>2</b>  | 7/1/2022   |
| 4  | Persetujuan Besar Anggaran Biaya Penjaringan Dan Penyaringan Pamong Kalurahan                                    | <b>3</b>  | 7/1/2022   |

|    |   |            |           |
|----|---|------------|-----------|
| 5  | Persetujuan Peraturan Tim Penjaringan Dan Penyaringan Pamong Kalurahan Nomor 01 Tahun 2022 Tentang Tata Tertib Penjaringan Dan Penyaringan Pamong                   | <b>4</b>   | 7/1/2022  |
| 6  | Petugas Pemungut Pbb Tahun 2021   | <b>5</b>   | 10/1/2022 |
| 7  | Tim Entry Data Penimbangan Balita, Lansia   | <b>6</b>   | 11/1/2022 |
| 8  | Pengangkatan Kader Pembangunan Manusia  | <b>7</b>   | 11/1/2022 |
| 9  | Susunan Pengurus Tim Penggerak Pemberdayaan Dan Kesejahteraan Keluarga 2021-2027  | <b>8</b>   | 19/1/2022 |
| 10 | Pembentukan Pengurus Pengelola Pola Asuh Anak Dan Remaja (Paar) Kal Wijimulyo   | <b>8a</b>  | 19/1/2022 |
| 11 | Penanggulangan Bencana Kalurahan Berskala Lokal Kalurahan   | <b>8b</b>  | 28/1/2022 |
| 12 | Program Penanggulangan Dan Pengendalian Malaria   | <b>9</b>   | 2/2/2022  |
| 13 | Persetujuan Peraturan Tim Penjaringan Dan Penyaringan Pamong Kalurahan Nomor 03 Tahun 2022 Tentang Perubahan Tata Tertib Penjaringan Dan Penyaringan Pamong         | <b>10</b>  | 18/2/2022 |
| 14 | Persetujuan Keputusan Tim Nomor 3 Tahun 2022 Tentang Perubahan Jadwal Tahapan Penjaringan Dan Penyaringan Pamong Kalurahan  | <b>11</b>  | 18/2/2022 |
| 15 | Calon Danarta Yang Berhak Mengikuti Ujian   | <b>12</b>  | 1/3/2022  |
| 16 | Calon Dukuh Yang Berhak Mengikuti Ujian   | <b>13</b>  | 22/3/2022 |
| 17 | Penetapan Petunjuk Batas Tanah Kas Desa   | <b>14</b>  | 15/3/2022 |
| 18 | Tim Percepatan Penurunan Stunting Kalurahan Wijimulyo   | <b>15</b>  | 31/3/2022 |
| 19 | Sk Tim Padat Karya Tunai Keistimewaan   | <b>16</b>  | 20/4/2022 |
| 20 | Petugas Pengambilan Sumpah Dan Pelantikan Pamong  | <b>16a</b> | 18/5/2022 |
| 21 | Penunjukan Pth Carik  | <b>17</b>  | 23/5/2022 |
| 22 | Pemberhentian Staf Pamong ( Bapak Warsita)  | <b>18</b>  | 31/5/2022 |
| 23 | Pengangkatan Danarta  | <b>19</b>  | 31/5/2022 |
| 24 | Pemberhentian Dukuh Kemiri  | <b>20</b>  | 31/5/2022 |
| 25 | Pengangkatan Dukuh Kemiri   | <b>21</b>  | 31/5/2022 |
| 26 | Penunjukan Tim Pembangunan Papan Nama Penanda Keistimewaan  | <b>22</b>  | 31/5/2022 |
| 27 | Pemberhentian Dan Pengangkatan Bendaharawan Kalurahan   | <b>23</b>  | 1/6/2022  |
| 28 | Perpanjangan Pengangkatan Pejabat Sementara Direktur Bumdes Bms Wijimulyo   | <b>24</b>  | 1/6/2022  |
| 29 | Pembentukan Tim Pelaksana Kegiatan (TPK) Pembangunan/Rehabilitasi/Peningkatan Pengerasan Jalan Padukuhan Rejoso   | <b>25</b>  | 6/6/2022  |
| 30 | Penunjukan Pengelola Jaringan Dokumentasi Dan Informasi Hukum Kalurahan Wijimulyo Tahun 2021-2023   | <b>26</b>  | 6/6/2022  |
| 31 | Pembentukan Tim Pengarah, Penanggung Jawab, Tim Pelaksana Tim Pengawas, Perencana Gambar Dan Penyusun Rab Padat Karya Infrastruktur Dana Hibah Uang APBD Tahun 2022 | <b>25</b>  | 20/6/2022 |
| 32 | Penetapan Kelompok Kerja, Ketua Kelompok, Tukang Dan Pekerja Padat Karya Infrastruktur Dana Hibah Uang APBD Kabupaten Kulon Progo                                   | <b>28</b>  | 20/6/2022 |
| 33 | Kader Digital Desa  | <b>29</b>  | 21/6/2022 |
| 34 | Standar Operasional Prosedur Pengelolaan Jaringan Dokumentasi Dan Informasi Hukum Kalurahan   | <b>30</b>  | 22/6/2022 |
| 35 | Pembentukan Tim Penyusun RKP Pemerintah Kalurahan Wijimulyo Tahun 2023  | <b>31</b>  | 23/6/2022 |
| 36 | Tim Verifikasi Rkp Tahun 2023   | <b>32</b>  | 1/7/2022  |

|    |   |           |            |
|----|---|-----------|------------|
| 37 | Tim Pelaksana Kegiatan (TPK) Pembangunan, Pemeliharaan, Dan Perbaikan Saluran Irigasi Kalurahan       | <b>33</b> | 1/7/2022   |
| 38 | Tim Pelaksana Kegiatan (TPK) Pembangunan, Pemeliharaan, Dan Perbaikan Bangket Jalan                   | <b>34</b> | 4/7/2022   |
| 39 | Tim Pelaksana Kegiatan (TPK) Pembangunan, Pemeliharaan, Dan Perbaikan Saluran Irigasi Kalurahan TKD   | <b>35</b> | 20/8/2022  |
| 40 | Sk Lurah Perubahan Struktur PKK   | <b>36</b> | 8/8/2022   |
| 41 | Sk LPMKaI   | <b>37</b> | 17/8/2022  |
| 42 | Data Rumah Tidak Layak Huni tahun 2022  | <b>38</b> | 19/8/2022  |
| 43 | Sk Pemberhentian Sdr. Edi Wibawa Dukuh Cepitan  | <b>39</b> | 7/9/2022   |
| 44 | Sk Pengangkatan Plt Dukuh Cepitan   | <b>40</b> | 7/9/2022   |
| 45 | Sk RT   | <b>41</b> | 19/9/2022  |
| 46 | Sk RW   | <b>42</b> | 19/9/2022  |
| 47 | Sk Penetapan Lomba Padukuhan  | <b>43</b> | 20/9/2022  |
| 48 | Sk Posyandu   | <b>44</b> | 22/9/2022  |
| 49 | Tim Pelaksana Kegiatan Peningkatan Kapasitas Lurah Dan Pamong Kalurahan Wijimulyo Tahun Anggaran 2022 | <b>45</b> | 1/10/2022  |
| 50 | Tim Pelaksana Kegiatan (Tpk) Pembangunan, Pemeliharaan, Dan Perbaikan Kios/Pasar Desa                 | <b>46</b> | 3/10/2023  |
| 51 | Desa Siaga  | <b>47</b> | 23/11/2022 |
| 52 | Pengurus Defabel Kalurahan  | <b>48</b> | 23/11/2022 |
| 53 | Pembentukan Panitia Hari Besar Islam /Phbi Periode 2022-2027  | <b>49</b> | 30/11/2022 |
| 54 | Petugas Pengambilan Sumpah Dan Pelantikan Lurah Antar Waktu 2022-2027                                 | <b>51</b> | 9/12/2022  |
| 55 | Pengangkatan Kader Pos Pelayanan Terpadu Tahun Anggaran 2023  | <b>52</b> | 30/12/2022 |
| 56 | Pengangkatan Penjaga Malam Kantor Kalurahan Tahun Anggaran 2023                                       | <b>53</b> | 30/12/2022 |
| 57 | Pengangkatan Rois Dan Roket Tahun Anggaran 2023   | <b>54</b> | 30/12/2022 |
| 58 | Pemberhentian Tenaga Kontrak (Suparyati)  | <b>55</b> | 30/12/2022 |
| 59 | Pemberhentian Tenaga Kontrak (Sarijo)   | <b>56</b> | 30/12/2022 |

## **b) Bidang Pembangunan**

Program pembangunan Kalurahan Wijimulyo sebagian besar masih memprioritaskan kegiatan yang berupa pembangunan dan perbaikan jalan Kalurahan. Diharapkan dengan pembangunan jalan Kalurahan yang baik dapat meningkatkan akses bagi masyarakat sehingga lebih produktif dan berdampak ekonomi atau pendapatan bagi masyarakat. Beberapa kegiatan pembangunan fisik yang telah dilaksanakan diantaranya :

- 1) Pembangunan Cor blok jalan, bangket jalan dan drainase jalan di tingkat Padukuhan.

Dengan adanya DD (Dana Desa) memberikan dampak percepatan pembangunan fisik di tingkat pedukuhan baik berupa cor blok jalan,

bangket jalan, gorong-gorong dan saluran drainase jalan. Adapun jenis bangunan, lokasi, dan anggarannya sebagai berikut :

| No | Nama Kegiatan                       | Lokasi            | Anggaran (Rp) | Target Volume     | Realisasi Volume   | Volume Pengembangan |
|----|-------------------------------------|-------------------|---------------|-------------------|--------------------|---------------------|
| 1  | Pembangunan Talud dan Gorong-gorong | Padukuhan Cepitan | 174.440.000   | Talud : 129 m³    | Talud : 158 m³     | Talud : 29 m³       |
|    |                                     |                   |               | Gorong : 6.71 m³  | Gorong : 8.6 m³    | Gorong : 1.89 m³    |
| 2  | Pembangunan Talud                   | Padukuhan Rejoso  | 34.707.600,-  | 45 m³             | 75.01 m³           | 30.01 m³            |
| 3  | Pembangunan Corblok                 | Padukuhan Rejoso  | 33.943.700,-  | 31 m³             | 56.42 m³           | 25.42 m³            |
| 4  | Pembangunan Talud                   | Padukuhan Demen   | 57.700.500,-  | 70 m³             | 160.4 m³           | 90.4 m³             |
| 5  | Pembangunan Bangket dan cor lantai  | Padukuhan Dukuh   | 71.333.500,-  | Bangket : 74 m³   | Bangket : 75.68 m³ | Bangket : 1.68 m³   |
|    |                                     |                   |               | Cor lantai : 8 m³ | Cor lantai : 14 m³ | Cor lantai : 6 m³   |

2) Pembangunan Papan Nama Kalurahan / Penanda Keistimewaan

| No | Nama Kegiatan                              | Lokasi                             | Anggaran (Rp) | Volume | Sumber Dana |
|----|--|------------------------------------|---------------|--------|-------------|
| 1  | Papan nama Kalurahan/ Penanda Keistimewaan | Komplek Kantor Kalurahan Wijimulyo | 63.000.000,-  | 1 Unit | Danais      |

c) Bidang Pembinaan Masyarakat

Beberapa hasil program kegiatan dan dalam rangka pembinaan masyarakat diantaranya :

- 1) Meningkatnya peran kelembagaan Kalurahan seperti Karang Taruna, LPMD, LP2A, PKK, Gapoktan, dan Linmas. Peran kelembagaan Kalurahan sangat penting dalam upaya ikut membantu pembinaan dan pemberdayaan masyarakat. Oleh karenanya pemerintah Kalurahan telah menganggarkan operasional untuk masing-masing lembaga Kalurahan sehingga dapat ikut aktif dalam mensukseskan program-program pemerintah Kalurahan.
- 2) Meningkatnya pembinaan keagamaan dan teloransi antar umat beragama. Terwujudnya masayarakat yang religius adalah salah satu visi pembangunan di Kalurahan Wijimulyo. Beberapa kegiatan dalam mewujudkan tujuan tersebut antara lain :
  - a. Dukungan biaya operasional terhadap Lembaga LP2A dalam melaksanakan pembinaan keagamaan.
  - b. Dukungan kegiatan pengajian baik tingkat pedukuhan maupun Kapanewon.
  - c. Honorarium dan Operasional Rois dan Prodiakon.
- 3) Meningkatnya pembinaan seni dan budaya.



Pemerintah Kalurahan Wijimulyo mendukung agar seni budaya yang ada di Kalurahan Wijimulyo dapat tetap lestari, antara lain latihan grub ketoprak “Wahyu Manunggal Budaya” dan grup Karawitan.

4) Peningkatan Kesehatan Masyarakat

Upaya menjaga dan meningkatkan kesehatan merupakan suatu hal sangat penting. Oleh karenanya Pemerintah Kalurahan Wijimulyo juga memprioritaskan kegiatan-kegiatan dalam rangka pembinaan kesehatan masyarakat. Beberapa upaya di antaranya :

- a. Dukungan honorarium dan operasional bagi kader kesehatan dan posyandu;
- b. Pemberian makanan tambahan (PMT) melalui posyandu balita dan lansia;
- c. Kegiatan Pengamatan Jentik Nyamuk dan PSN (Pemberantasan Sarang Nyamuk);
- d. Sosialisasi dan pendampingan ibu hamil resiko tinggi (Risti);
- e. Pencegahan dan penanggulangan Covid-19.

**d) Bidang Pemberdayaan Masyarakat**

Beberapa kegiatan yang dapat terlaksana pada tahun 2022 antara lain:

1) Pembangunan dan rehabilitasi saluran irigasi;

| No | Nama Kegiatan               | Lokasi             | Anggaran (Rp) | Target Volume | Realisasi Volume | Volume Pengembangan |
|----|-----------------------------|--------------------|---------------|---------------|------------------|---------------------|
| 1  | Pembangunan Saluran Irigasi | Padukuhan Kemiri   | 33.162.300,-  | 30.6 m³       | 37.73 m³         | 7.13 m³             |
| 2  | Pembangunan Saluran Irigasi | Padukuhan Krinjing | 33.162.300,-  | 30 m³         | 36.72 m³         | 6.72 m³             |

2) Pelatihan/Bimtek/Pengenalan Teknologi Tepat Guna untuk Pertanian/Peternakan

| No | Nama Kegiatan                         | Lokasi    | Jumlah Peserta | Jumlah Pertemuan (kali) | Sumber Dana |
|----|---------------------------------------|-----------|----------------|-------------------------|-------------|
| 1  | Pelatihan Budidaya Tanaman Padi Sehat | Wijimulyo | 28             | 5                       | Dana Desa   |
| 2  | Pelatihan Budidaya Semangka           | Wijimulyo | 16             | 8                       | Dana Desa   |
| 3  | FFD                                   | Wijimulyo | 60             | 1                       | Dana Desa   |

3) Pembangunan/Rehabilitasi Pasar/ Kios milik Kalurahan

| No | Nama Kegiatan                                       | Lokasi                                    | Anggaran (Rp) | Volume                                 | Sumber Dana |
|----|---|---|---------------|--|-------------|
| 1  | Pembangunan rehabilitasi Pasar/Kios Milik Kalurahan | Pasar Krambilan, Sokorojo, Wijimulyo      | 42.974.800,-  | 3 unit los pasar                       | Dana Desa   |
| 2  | Pembangunan rehabilitasi Pasar/Kios Milik Kalurahan | Kios Cepitan (Selatan Lapangan Wijimulyo) | 32.286.596,-  | Paving : 8,34 m3<br>Cor blok : 7,47 m3 | Dana Desa   |

4) Pelatihan Peningkatkan Kapasitas Pamong Kalurahan Wijimulyo

| No | Nama Kegiatan                               | Lokasi    | Jumlah Peserta | Jumlah Pertemuan (kali) |
|----|---|-----------|----------------|-------------------------|
| 1  | Peningkatan Kebugaran Bagi Pamong Kalurahan | Wijimulyo | 23             | 2                       |

2. PERMASALAHAN YANG DIHADAPI

- (1) Pencairan dana yang bersumber dari dana transfer terutama BHP/BHR tidak tepat waktu;
- (2) Adanya perubahan kebijakan pemerintah daerah maupun pusat misalnya tentang prioritas kegiatan pembangunan serta penggunaan Dana Desa.

3. UPAYA YANG DITEMPUH

- (1) Meningkatkan koordinasi antara Pemerintah Kalurahan, Pemerintah Kapanewon Nanggulan dan Pemerintah Kabupaten Kulon Progo.
- (2) Meningkatkan kapasitas Pamong, BPK dan Lembaga Kalurahan.

## **BAB VI**

### **PENUTUP**

Penyelenggaraan Pemerintahan Kalurahan Wijimulyo dalam bidang pemerintahan, pembangunan, kemasyarakatan dan pemberdayaan masyarakat pada tahun 2022, secara umum dapat terlaksana dengan baik. Hal tersebut tidak lepas dari peran Lurah dan Pamong Kalurahan sebagai penyelenggara pemerintahan, BPK (Badan Permusyawaratan Kalurahan) sebagai lembaga masyarakat yang menyalurkan aspirasi masyarakat serta mengawasi kinerja Lurah, dan juga LPMKal (Lembaga Pemberdayaan Masyarakat Kalurahan) yang ikut berperan aktif dalam menyusun rencana pembangunan secara partisipatif dan menggerakkan swadaya dan gotong royong masyarakat. Sedangkan lembaga-lembaga masyarakat yang ada di Kalurahan Wijimulyo lainnya seperti PKK, Karang Taruna, RT, RW dan lembaga masyarakat lainnya juga turut andil berperan dalam terlaksananya pembangunan di Kalurahan Wijimulyo.

Keberhasilan penyelenggaraan Pemerintahan Kalurahan Wijimulyo juga tidak terlepas dari peran Bapak Panewu Nanggulan beserta seluruh pejabat yang ada di Kapanewon Nanggulan yang selalu memberikan arahan dan bimbingan kepada Pemerintah Kalurahan Wijimulyo.

Oleh karena itu kami mengucapkan terima kasih yang sebanyak-banyaknya atas dukungan dan kerjasama dari semua pihak atas terlaksananya program-program pembangunan di Kalurahan Wijimulyo dengan harapan ke depan penyelenggaraan pemerintahan kalurahan akan berjalan lebih baik lagi.

Namun demikian, kami sadar dalam penyelenggaraan Pemerintahan Kalurahan Wijimulyo ini masih banyak kekurangan dan jauh dari kesempurnaan, oleh karena itu kami mohon masukan dari semua pihak agar penyelenggaraan pemerintahan di kalurahan kami dapat berjalan lebih baik lagi di tahun yang akan datang.

Semoga laporan penyelenggaraan pemerintahan ini dapat menjadi bahan pertimbangan dalam mengambil kebijakan maupun evaluasi bagi program-program pembangunan dan penyelenggaraan Pemerintahan Kalurahan Wijimulyo.



**LAPORAN**  
**PENYELENGGARAAN PEMERINTAHAN**  
**KALURAHAN**  
**( LPPK )**  
**AKHIR TAHUN ANGGARAN**  
**TAHUN 2022**

**DISAMPAIKAN KEPADA**  
**BUPATI KULON PROGO**  
**MELALUI**  
**PANEWU NANGGULAN**

**PEMERINTAH KALURAHAN WIJIMULYO**  
**KAPANEWON NANGGULAN**  
**KABUPATEN KULON PROGO**



**LAPORAN KETERANGAN  
PENYELENGGARAAN PEMERINTAHAN KALURAHAN  
( LKPPK )  
TAHUN 2021**

**DISAMPAIKAN KEPADA  
BADAN PEMUSYAWARATAN KALURAHAN (BPK)  
KALURAHAN WIJIMULYO**

**PEMERINTAH KALURAHAN WIJIMULYO  
KAPANEWON NANGGULAN  
KABUPATEN KULON PROGO**